# INTERCEPTO BRASIL BOMBARDERO INGLES

## Fue Obligado por dos Mirage a Arrojar al Mar su Carga de Explosivos y Aterrizar en Zona Militar de El Galeao

# COMBATEN PATRULLAS AVANZADAS CERCA DE PUERTO ARGENTINO

## GUATEMALA

### Ofrecieron Tropas en Nuestro Apoyo

## MALA JUNTA

### Mañana se Reúnen Reagan y Thatcher

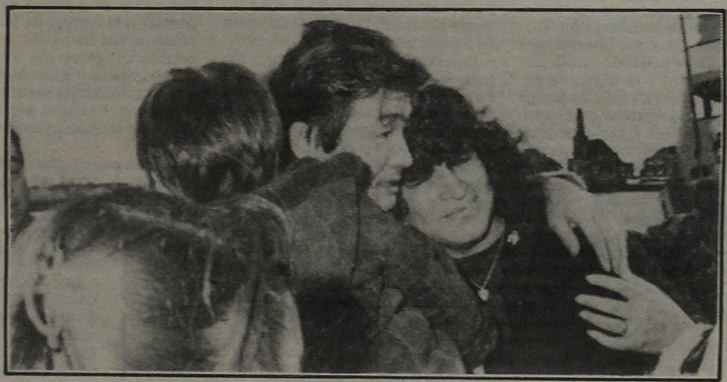

*Uno de los sobrevivientes del buque pesquero argentino, "Narwal", hundido por los ingleses en el Atlántico Sur, se reencuentra con su familia al llegar hoy a Buenos Aires.*

Información en las Páginas 2, 3, 4, 5, 6 y 7

En fuentes militares responsables se informó que hubo combates entre patrullas de avanzada e intercambio de fuego de artillería entre las defensas argentinas y las vanguardias británicas. Los enfrentamientos bélicos se registraron en las últimas horas y tuvieron como escenario el área de Monte Kent, a 25 kilómetros de la ciudad cabecera del archipiélago, Puerto Argentino. En esta población y en su zona de influencia, miflares de soldados argentinos se hallan perfectamente preparados para responder a la agresión de los ingleses.

El Estado Mayor Conjunto, en su último comunicado, informó acerca de "choques entre fracciones menores propias y del enemigo" y señaló que "la posición de nuestras fuerzas en Puerto Argentino está consolidada".

Mientras tanto, el estado de esa población era de absoluta tranquilidad, en medio de una situación meteorológica caracterizada por intenso frío, nevadas intermitentes y espesos mantos de niebla. Voceros castrenses señalaron que durante la noche hubo escaramuzas y enfrentamientos aislados, a 20 kilómetros de Puerto Argentino.

## SOFIA LOREN RECHAZO LIBERTAD CONDICIONAL

• Inform. pág. 21

crónica
FIRME JUNTO AL PUEBLO
Año XIX - Bs. As. Jueves 3 de Junio de 1982 - Nº 6.337 - $ 6.000
RECARGO VIA AEREA $ 100

LEONES AFRICANOS - MONOS SABIOS - O NORTE - PERROS AMAESTRADOS - GRAN BALLET INT FOCAS - EQUILIBRISTAS - SUSPENSO EN EL AIRE.
PAYASOS
EL CIRCO DEL MUNDO
ALMIRANTE BROWN Y MARTIN GARCIA
(Frente al Hospital Argerich)
SHANGRI-LA
HOY 20 HORAS
con
CAROZO Y NARIZOTA
Y EL PROFESOR GABINETE
MENORES DE 3 AÑOS GRATIS
TRAPECIO
GRAN BALLET INTERNACIONAL - EQUILIBRISTAS - TRAPECIO - MAGIA - PAYASOS - SUSPENSO EN EL AIRE. LAS MEJORES 15 ATRACCIONES MUNDIALES - MONOS SABIOS

# SIGUEN LOS COMBATES

## Momentos de Silencio y Tensa Espera a la Hora de la Gran Batalla

La acentuada inactividad del frente en torno de Puerto Argentino, capital de las Islas Malvinas puede ser el presagio de inminentes batallas frontales, a la luz de la obstinación británica de llevar adelante su atropello militar, corroborada ayer por Margaret Thatcher, de la cual se hizo eco nuestro canciller en su escala de Río de Janeiro al declarar que veía la paz cada vez más lejana.

**El resumen de lo actuado en la víspera, está contenido en el comunicado nº 123 de nuestro Estado Mayor Conjunto (que damos por separado) donde se consigna que continuaron los choques entre fracciones menores propias y del enemigo, sin concretarse acciones bélicas importantes.**

Pero el aspecto sobresaliente del comunicado es de carácter político y consiste en la transcripción que hace en su parte final del párrafo más saliente del mensaje a las tropas que defienden Puerto Argentino emitido por su jefe, el general Mario Benjamín Menéndez.

Es el que dice, refiriéndose a los invasores colonialistas, en vísperas de la gran batalla: **"No solo debemos derrotarlos, sino que debemos hacerlo de manera tal que su derrota sea tan aplastante que nunca más vuelvan a tener esa atrevida idea de invadir nuestra tierra".**

No se trata de un pasaje retórico propio de una común oratoria castrense ni, mucho menos, de una fanfarronada, sino de una decisión inexorable ligada a la posibilidad seria de cumplir materialmente con el propósito.

El hecho de que este párrafo haya sido elegido ayer por el Estado Mayor Conjunto para incluirlo en su comunicado informativo, también tiene relevancia, pues corrobora que el alto mando y el nivel político de decisión del Estado comparten esta actitud del jefe militar de las Malvinas y su evaluación de las posibilidades bélicas, al extremo de oficialización transcribiéndola. Esto viene a propósito de las campañas de guerra sicológica desatada por el enemigo, según el cual, como decíamos ayer, Puerto Argentino está para caer como fruta madura. Para no hablar del "increíble Hulk", el "magnánimo" mister Haig, para quien los ingleses ya habrían debido ocupar la ciudad el sábado último.

Fuentes británicas dijeron en Londres que los invasores habían realizado ataques de artillería contra nuestras posiciones (lo que en modo alguno confirman nuestros medios castrenses), pero que un eventual asalto a la capital malvinense demoraría unos días, en espera de refuerzos y traslados de equipos.

Lo que hay de cierto en estas declaraciones es que el enemigo lo piensa dos veces antes de lanzar una ofensiva cuyos resultados le resultan cada vez más problemáticos, ante la sólida disposición de nuestras defensas, la alta moral de combate y los abundantes pertrechos disponibles. Al mismo tiempo, el mismo hecho de haber demorado casi 72 horas la puesta a punto de su dispositivo de ataque, deja traslucir una de las debilidades centrales del invasor, que es la extensión de sus líneas de abastecimiento.

En efecto, entre sus bases costeras del oeste de la Isla Soledad (San Carlos, Darwin) y el frente se extiende un terreno de difícil y agreste topografía, desprovisto de caminos, que dificulta los desplazamientos. Por el contrario, nuestras fuerzas tienen un dispositivo radial corto y bien trabado, que permite el relevo de efectivos del frente, la rápida llegada de abastecimientos, el desplazamiento de reservas a los puntos críticos y la elección de lugares para el contraataque.

Otro dato positivo ha sido indirectamente revelado por una noticia en sí misma adversa. Se refiere a la muerte de seis gendarmes (otro resultó gravemente herido) el día 1º de mayo, cuando se inició el choque bélico, quienes viajaban en un helicóptero derribado por fuego británico. El hecho revela que entre las fuerzas defensoras no hay solamente soldados bisoños sino contingentes profesionales altamente experimentados, incluso de gendarmería, lo que establece una óptima combinación de elementos humanos para enfrentar a los mercenarios británicos. Los muertos son dos oficiales, tres suboficiales y un gendarme, y el herido, un oficial.

Nuestros medios castrenses aprecian que el ataque enemigo es inminente, ya que el tiempo les está corriendo en contra y la adversidad climática los presiona a actuar. Por el contrario, nuestras tropas cuentan con refugios establecidos con mucha antelación, y, obviamente, con las instalaciones e infraestructura del centro urbano que defienden. Ayer la temperatura diurna subió levemente, registrándose una máxima de 3 grados sobre cero; pero por la noche la temperatura desciente hasta los 7 grados bajo cero y han soplado vientos de hasta 60 kilómetros por hora.

Parece probable, indicaban las fuentes, que el asalto se produzca en horas de la noche.

En el balance de fuerzas opera negativamente para las propias la acción de los helicópteros enemigos, tanto en lo que se refiere a su poder de artillería como a su capacidad de traslado rápido de tropas.

Este último factor se neutraliza en cierto grado al haberse achicado el terreno de combate, y el primero, por la eficacia de nuestras defensas antiaéreas, también incrementada por la reducción del área a defender.

Otra superioridad táctica, según trascendió, consiste en la disponibilidad que tienen los británicos de equipos nocturnos de visión infrarroja.

Pero estas ventajas son más que equilibradas por nuestra superioridad en distintos terrenos.

Con relación a la flota, ya han trasncurrido 48 horas sin que sus unidades se presentasen para bombardear el área. Su última incursión —vinculada acaso con los prolegómenos de un nuevo desembarco al norte de Puerto Argentino— fue abruptamente interrumpida por el arrasamiento del "Invencible" a 90 millas de la costa, que impuso a las fragatas incursoras un apresurado repliegue. Privada de su base estratégica, el portaaviones, la escuadra británica ha bajado su poder de combate en grado que los próximos acontecimientos determinarán claramente. Lo mismo puede decirse, en consecuencia, de los aviones.

Fuentes castrenses revelaron que en los últimos días Hércules C 130 propios transportaron refuerzos militares y piezas de artillería pesada a la capital de las islas, volando a ras de agua. También se recibieron refuerzos de algunos barcos que lograron burlar el bloqueo, todo lo cual desmiente las interesadas versiones inglesas sobre el desabastecimiento de nuestras tropas.

Si bien no se conocen datos sobre las posiciones argentinas en el resto del archipiélago, trascendió que en las últimas horas no hubo nuevos ataques contra las posiciones de Howard y Bahía Zorro, en la costa oriental de la Gran Malvina. El último se produjo el domingo y se presumió entonces que se avecinaba una gran batalla por la posesión de la isla occidental del archipiélago. Pero hay buenas defensas terrestres argentinas atrincheradas en los montes Sullivan (al norte de Zorro) y en el cerro Independencia, de 69 metros de altitud, al noroeste de Howard.

De acuerdo con la información disponible, el enemigo se vería obligado a desechar una táctica de desgaste, consistente en batallas parciales, lentos avances sin empeñar el conjunto de sus fuerzas y extendidos bombardeos navales y aéreos, pues su situación puede volverse crítica, motivo por el cual se prevé un gran enfrentamiento.

Bajo tales condiciones, no se puede excluir la posibilidad de un contraataque que rompa las líneas adversarias, en cuyo caso la acción defensiva propia se combinará con operaciones de flanqueo. Para el enemigo, la relación entre el frente y sus bases de suministro sigue siendo un problema crítico, **agravado por el martilleo de nuestra aviación.**

### • INVENTOS

Fuentes navales comentaron risueñamente anoche la versión periodística difundida en Londres sobre un presunto ataque a los aviones "Super Etendard" de la aviación naval en la ciudad de Río Grande, Tierra del Fuego. "Nuestros 'Super Etendard' están bien seguros, listos para entrar en combate en cualquier momento".

## REAGAN Y THATCHER BUSCAN MEJOR FORMA DE PERJUDICARNOS

**PARIS, 3 (EFE, DPA).**— El presidente norteamericano Ronald Reagan, actualmente en la capital francesa, se entrevistará mañana viernes en París con la primera ministra británica Margaret Thatcher para tratar la cuestión de las Malvinas, informaron fuentes oficiales norteamericanas.

Según un representante de la Casa Blanca que acompaña a Reagan, el presidente norteamericano recibirá a la señora Thatcher en la residencia del embajador de los Estados Unidos.

En dicha entrevista el principal punto que ha de ser tratado es el conflicto de las islas Malvinas. Reagan viajará dentro de unos días a Londres en visita oficial, y esta reunión "adelantada" da a entender la importancia del tema a tratar.

Reagan arribó anoche a esta ciudad en su primer viaje a Europa desde que asumiera la presidencia de su país, en enero del año pasado. En Versailles asistirá a la cumbre económica de los países industriales occidentales que se iniciará esta semana.

El programa de Reagan de hoy contempla dos reuniones con el presidente francés, Francois Mitterrand, en la capital francesa.

Los observadores franceses estiman que Reagan trataría de convencer a la primera ministra británica para que modere su actividad militar en las Malvinas.

### • REACCION EN LONDRES

**LONDRES, 3 (DPA).**— El alcalde de Londres, Ken Linvingstone, participará el próximo fin de semana en un acto de protesta contra la proyectada visita que realizará a Gran Bretaña el presidente de Estados Unidos, Ronald Reagan.

Según el programa oficial, Reagan será recibido a comienzos de la próxima semana por la reina Isabel II de Gran Bretaña y hablará en el parlamento de Londres.

Livingstone, un político del ala izquierda del partido laborista británico, declarará a la capital británica "zona desnuclearizada", y persigue la aprobación de una resolución al respecto por parte del parlamento comunal.

Por otra parte, el alcalde ha rechazado expresamente reunirse con Ronald Reagan durante su estadía en Londres.

Todos estos actos serán financiados con presupuestos que anteriormente estaban destinados a programas de protección de la población civil, como la construcción de refugios antiatómicos.

### • NADA ALENTADOR

**LIMA, 3 (UPI).**— El presidente norteamericano, Ronald Reagan, envió una respuesta "no alentadora" al pedido de su colega peruano Fernando Belaúnde Terry para que Estados Unidos impida la "batalla final" por las islas Malvinas, informó un vocero del gobierno.

El vocero dijo anoche que la respuesta de Reagan reitera la posición británica de que las tropas argentinas deben retirarse de las Malvinas.

## Un Laborista Quiere Crear Fuerza de Paz

**LONDRES, 3 (AFP).**— Un miembro del gabinete "Fantasma" laborista partió hoy de esta capital hacia Nueva York, donde pedirá a las Naciones Unidas la creación de una fuerza de mantenimiento de la paz de 20.000 hombres, que pueda hacer frente a situaciones como la creada con el conflicto de las Malvinas.

El diputado John Silkin, responsable de los problemas de defensa en el gabinete "Fantasma", dará más detalles de su proyecto a su llegada a Nueva York, donde espera entrevistarse con el secretario general de las Naciones Unidas, Javier Pérez de Cuellar.

"Llegó el momento de tener una fuerza entrenada como la SAS (tropas de élite británicas), para hacer frente a problemas urgentes como el de las Malvinas", declaró Silkin.

## 'PRINCIPITO', BORRADO EN TAREAS RIESGOSAS

**LONDRES, 3 (UPI).**— El príncipe Andrés, piloto de un helicóptero Sea King de la Fuerza de Operaciones del Atlántico Sur, realiza patrullajes antisubmarinos día y noche y lleva a cabo todas las tareas de un subteniente naval, informó hoy el Palacio de Buckingham.

Un vocero real respondió con la declaración a versiones de prensa de que el príncipe, de 22 años, no era enviado en misiones peligrosas durante los enfrentamientos con fuerzas argentinas en la zona de las islas Malvinas.

"Ni los requisitos de operaciones ni, ciertamente, el príncipe Andrés, tolerarían que se le otorgara tratamiento especial", dijo la portavoz de Buckingham.

"El y sus compañeros han tenido un mes muy activo desde que comenzaron las acciones militares en el Atlántico Sur", agregó.

Debido a que es el segundo heredero al trono, después del príncipe Carlos, señalaron las versiones de prensa, Andrés no es enviado a misiones tan peligrosas como el resto.

Andrés vuela misiones antisubmarinas, en las cuales el helicóptero debe lanzar al agua un micrófono sonar muy sensitivo desde muy baja altura.

El príncipe se graduó en la Academia Naval de Dartmouth en 1980 y fue el mejor piloto de su clase.

## SE NIEGAN A PAGAR IMPUESTOS

**LONDRES, 3 (EFE).**— Aproximadamente cien ciudadanos británicos rehusan pagar el 40 por ciento de sus impuestos, que estiman equivalente a los gastos militares.

Los miembros de la organización "Peace Tax Campaign", fundada en 1978, tratan de persuadir al gobierno para que la parte de la recaudación fiscal que se dedica a gastos militares se invierta en proyectos de paz.

Estima la organización que facilitar a una "elite militar" medios tecnológicos para la guerra moderna equivale a compartir la muerte.

NO PAGUE MAS ALQUILER !
eternogar
LE BRINDA ESTA GRAN POSIBILIDAD!
MODELO 9 - GISELLE
ANTICIPO $ 7.900.000.-
CONTADO $ 20.600.000.-
P.F. $ 29.464.000.-
C.F. $ 8.864.000.-
I.A.V. 24 %
Act. Mens. INDEC c/construcción
DORMIT. BAÑO COCINA DORMIT. LIVING COMEDOR PORCH
• PAREDES DE MATERIAL TOTALM. TERMINADAS
• REVOQUE EXTERIOR
• PANEL SANITARIO (opcional)
• CIELORRASO TOTAL
• INSTALACION ELECTRICA
• REJAS DE SEGURIDAD
• ATERMICAS Y ACUSTICAS
ENTREGA INMEDIATA
PLAN UNICO POR 100 CASAS
36 CUOTAS DE $ 599.000
FAB. EXP. y VENTAS: V. BALLESTER O'DONNELL y 9 DE JULIO
EXPOSICION Y VENTAS: LINIERS: CARHUE 88 BOULOGNE: ROLON 1942 LA PLATA: 44 Nº 714
NEUQUEN: INDEPENDENCIA Y TUCUMAN
COM. RIVADAVIA GAL. S. MARTIN (Local 13)
CALETA OLIVIA, STA. CRUZ: Local 3, Pta. Alta (Terminal Omnibus)

# MENORES EN LAS ISLAS ESTAN ESPERANDO REFUERZOS

LONDRES, 3 (UPI, AFP, EFE, DPA).— Las fuerzas británicas en torno de Puerto Argentino continúan a la espera de refuerzos, y mientras tanto intercambiaron fuego de artillería con efectivos argentinos en una tregua antes de la pronosticada batalla decisiva por el control de la capital del archipiélago.

**Por tercer día consecutivo el Ministerio de Defensa de Londres mantuvo una impenetrable cortina de silencio en torno de las operaciones militares, pero admitió la pérdida de dos aviones Harrier de despegue vertical en ataques sobre Puerto Argentino "en los últimos días".** Ambos pilotos fueron rescatados sanos y salvos, agregó el vocero Ian MacDonald.

Despachos de periodistas ingleses dijeron que las avanzadas británicas y argentinas están tan cerca, que pueden verse mutuamente a través de los prismáticos.

Agregó que el primer duelo de artillería entre argentinos y británicos en la capital de las Malvinas se había librado durante la pasada noche.

Las tropas argentinas, atrincheradas en la clásica herradura defensiva, comenzaron a responder al fuego inglés con sus cañones de gran calibre.

Fuentes del Ministerio de Defensa revelaron que en las recientes incursiones aéreas sobre Puerto Argentino, los aviones británicos dejaron caer millares de panfletos exhortando a los soldados argentinos a rendirse.

Pero esta posibilidad parece muy lejana hasta la primera ministra Margaret Thatcher, que declaró que prevé una batalla "sangrienta y prolongada" por el control de la capital del archipiélago.

**El mayor problema para los ingleses parece ser ahora la existencia en la zona de profundos pantanos que impiden el avance de los soldados, armas pesadas y vehículos.** Por otra parte, para los argentinos el problema es la densa niebla que le impide a su fuerza aérea operar con todo su potencial en la zona de guerra.

El tiempo húmedo y cubierto complica el trabajo de los artilleros de ambos bandos, dijo Brian Hanrahan, enviado especial de la BBC

**"Las nubes bajas protegen a las fuerzas británicas de los ataques aéreos adversos, pero es muy deprimente para ellos. La tierra está desfondada por todas partes y el paisaje comienza a parecerse a las trincheras de la Primera Guerra Mundial"**, dijo el periodista.

## • LA LUCHA SERA DURA

Entretanto, la primera ministra Margaret Thatcher dijo ayer que no esperaba una rendición de los argentinos sin lucha.

"Debemos volver a recuperar las islas", dijo Thatcher al ser consultada por periodistas norteamericanos, "y temo que habrá una considerable batalla por Port Stanley" (Puerto Argentino).

La "premier" británica dijo que tras la recaptura de las islas, sería necesaria una fuerza multinacional para mantener a distancia a Argentina y disuadirla de nuevos intentos de invasión.

"Necesitaremos ayuda de algún tipo de fuerza multinacional", dijo.

Fuentes allegadas a la primera ministra dijeron que aunque no se había planteado formalmente el caso a los Estados Unidos y a otros países latinoamericanos "ella confía que participarán".

La Thatcher dijo que no podía ver para el futuro ninguna circunstancia que justificara el otorgamiento de soberanía argentina sobre las islas, añadiendo que se extenderá la pista de aterrizaje en Puerto Argentino para poner fin a la dependencia de las islas de servicios aéreos argentinos, y se alentará el desarrollo de los recursos naturales del archipiélago.

## • CON SOCIOS YANQUIS

WASHINGTON, 3 (AFP).— La primera ministra británica Margaret Thatcher mencionó por vez primera el miércoles la perspectiva de una independencia a largo plazo de las Malvinas, "garantizada por varios países", incluido Estados Unidos.

En una entrevista publicada hoy por el Washington Post, Margaret Thatcher indicó que pensaba, tras haber restaurado la soberanía británica en el archipiélago, alentar el fomento de los recursos y la implantación de nuevos colonos. "No hablo de los argentinos", precisó la primera ministra británica.

"Después deseo sinceramente que los habitantes de las Malvinas, que son británicos, tengan derecho a la autodeterminación y a la independencia. "El resto del mundo debería respetar esa independencia", añadió, lo que supone que la seguridad de las Malvinas "quede garantizada por cierto número de países, entre los cuales, espero, figurará Estados Unidos".

La primera ministra británica estimó que después de la retirada de las tropas británicas del archipélago, Estados Unidos contribuirá con una "fuerza multinacional" para prevenir una nueva invasión argentina, puesto que el Reino Unido aceptó participar en la fuerza multinacional del Sinaí.

Acerca de sus proyectos de fomento del archipiélago, Margaret Thatcher precisó que pidió a Lord Shackelton una actualización de su plan de 1976, sobre modernización del aeropuerto, las vías de comunicación y la explotación de los recursos mineros.

Cuando se le preguntó por qué la mayoría de los argentinos están convencidos de la legitimidad de los derechos de su país sobre las Malvinas, Thatcher respondió: "Eso se debe al lavado de cerebro a que fueron sometidos desde hace 40 años y que comenzó con Perón".

# YA USAN MISILES YANQUIS

## Un Alto Jefe de la Aviación Naval lo Reveló en Bahía Blanca

BAHIA BLANCA, 3 (De nuestro corresponsal).— En un clima de cierto nerviosismo natural pero enmarcado en un gran optimismo generalizado, el día de ayer trajo como novedad las declaraciones de un alto jefe de la aviación naval de la base Comandante Espora, a 10 kilómetros de esta ciudad, quien afirmó que desde hace unos días los aviones ingleses Sea Harrier y Harrier utilizan misiles aire-aire de procedencia norteamericana.

Aclaró que "esos misiles poseen enorme versatilidad, capacidad de destrucción de aviones en combate, máquina contra máquina, y facilidad casi absoluta para disparos desde cualquier ángulo y no solamente desde atrás de las máquinas adversarias".

Destacó que "por suerte" son pocos los aviones británicos que operan en la actualidad, dadas las enormes pérdidas sufridas por los ataques argentinos y por la certeza de los disparos de las baterías antiaéreas.

"A todo ello cabe agregarle —añadió el vocero naval— que los importantes refuerzos que traía el Atlantic Conveyor descansan en el fondo del mar". Posteriormente indicó que "debe darse a conocer a la opinión pública la formidable, y hasta ahora desconocida, tarea que están cumpliendo los términos militares y civiles que han mantenido en uso y operatividad el ciento por ciento del material de vuelo argentino".

Precisó que en caso de los aviones Douglas, de procedencia norteamericana y que datan de la década del '60, no existen repuestos provenientes de su país de origen, debido al embargo dispuesto por Estados Unidos. Pese a ello se los mantiene en perfecto funcionamiento, añadió.

## • GARCIA

COMODORO RIVADAVIA, 3 (De nuestro corresponsal).— El jefe del Estado Mayor de la Fuerza Aérea, brigadier mayor Juan García, quien se encuentra en esta ciudad en compañía del ministro de Defensa, Amadeo Frúgoli, afirmó que **"en todas las guerras hay una salida política y yo confío en que aquí también hallaremos una solución política que nos permita lograr el cese del fuego".**

En otro terreno, voceros militares consultados sobre el inminente envío de nuevos contingentes de efectivos a las islas Malvinas, rechazaron enfáticamente esa presunción, señalando que el personal que actualmente se encuentra en Puerto Argentino es, en número y pertrechos, suficiente como para transformar en una fortaleza inexpugnable el lugar.

## • ¡RECAPACITEN!

BAHIA BLANCA, 3 (De nuestro corresponsal).— Un vocero militar señaló ayer aquí que "el reiterado anuncio (por parte de los británicos) de su ataque final sobre Puerto Argentino puede demorarse algunos días, pese a las escaramuzas que se están librando en estos momentos. Y no sería de extrañar —agregó— que la tozudez colonialista recapacite de la barbaridad que puede cometer con un ataque total —del que saldrá derrotado, sin duda alguna— y decidiera negociar. Sería lo más sensato y aconsejable que pueden hacer", concluyó.

## • HERCULES

COMODORO RIVADAVIA, 3 (De nuestro corresponsal).— Se está efectuando una intensa búsqueda de los siete tripulantes de un avión Hércules C - 130 de la Fuerza Aérea, al no regresar el aparato a su base del sur del país, indicó ayer una fuente militar.

El avión aparentemente fue alcanzado por el fuego británico cuando volaba en las proximidades del buque - hospital "Uganda", de la marina del Reino Unido.

Un portavoz señaló que el avión, dado su gran volumen, tarda entre 20 a 45 minutos para hundirse y que, si su tripulación no fue alcanzada por el impacto, pudo haber sobrevivido.

## • HERIDOS

COMODORO RIVADAVIA, 3 (De nuestro corresponsal).— Se encuentran ya en el Hospital Militar de Campo de Mayo cincuenta y un soldados que fueron atendidos en el Hospital Regional de esta ciudad.

## • OTROS MAS

RIO GALLEGOS, 3 (De nuestro corrersponsal).— Según confirmaron las autoridades sanitarias locales, en las últimas horas arribaron algunos heridos a los nosocomios de esta ciudad, los que fueron inmediatamente internados.

# PIRATAS HACEN UN BALANCE DE BAJAS

LONDRES, 3 (AFP).— Las fuerzas británicas perdieron 131 hombres, 6 barcos, 8 aviones "Harrier" y 11 helicópteros desde el comienzo del conflicto de las Malvinas, el 2 de abril, según un resumen de los balances del Ministerio británico de Defensa.

El detalle es el siguiente:

—131 hombres muertos o desaparecidos y alrededor de 150 heridos.

—11 helicópteros inutilizados: 2 Gazelle, 2 Wessex, 1 Westland, 5 Sea King y 1 Scout.

—5 barcos destruidos: los destructores "Sheffield" y "Conventry", las fragátas "Antelope" y "Ardent" y el portacontenedor "Atlantic Conveyor", que fue transformado en portaviones.

Por otro lado, según la agencia británica "Press Association", cuatro barcos de la Armada, inutilizados en las Malvinas, están en ruta hacia Gran Bretaña.

Entre ellos se hallan el destructor tipo 42 "Glasgow", atravesado por una bomba que no explotó y la fragata "Argonaut", que fue atacada cuando los británicos desembarcaron en puerto San Carlos.


Super ofertas
A SOLA FIRMA
$ 2.000.000.00
EN 8 CUOTAS DE
$ 250.000.
SIN NINGUN GASTO ADICIONAL
tienda VENUS
LYNCH 3955 esq. Av. Sáenz 1100
POMPEYA


# SOLIDARIDAD DE ESCRITORES

BERLIN, 3 (EFE).— Varios escritores latinoamericanos, presentes en el festival latinoamericano "Horizonte '82" que se celebra en Berlín Oeste, ante la guerra del Atlántico Sur han solicitado "el inmediato cese de hostilidades para evitar que se continue con el derramamiento de sangre".

En un comunicado, piden "la retirada de las tropas argentinas y la flota británica así como la inmediata intervención de las Naciones Unidas.

Según los firmantes, las conversaciones sobre el futuro del archipiélago deberán realizarse en el marco de las Naciones Unidas entre Gran Bretaña y un gobierno argentino democrático, representante de su pueblo.

Han firmado hasta ahora el comunicado, que se presentará a otros participantes, entre ellos el mexicano Juan Rulfo, los argentinos Osvaldo Soriano, Osvaldo Bayer y Manuel Puig, la uruguaya Cristina Peñi - Rossi, el paraguayo Rubén Barreiro y los chilenos Hernán Valdés y Antonio Avaria.


SINDICATO DE CONDUCTORES NAVALES DE LA REPUBLICA ARGENTINA

**La Comisión Directiva Central del Sindicato de Conductores Navales comunica que el día 1º de junio ppdo. ha producido el siguiente dictamen:**

**CONSIDERANDO QUE:**

Con la reciente aprobación del nuevo Estatuto de la organización han comenzado a correr los plazos para la próxima elección de autoridades y que es voluntad de esta conducción promover la más amplia unidad y participación del gremio en este proceso de renovación,

RESUELVE:

1.- Declarar una amnistía general para todos los afiliados que se encuentren fuera de la organización por haber sido afectados por sanciones disciplinarias o que se hayan separado en forma voluntaria.

2.- Dejar sin efecto todas las sanciones disciplinarias aplicadas hasta el día de la fecha, dispuestas por las autoridades nacionales y/o de Seccionales.

3.- Reconocer, a todos los afiliados que se reintegren, la antigüedad que hubiesen acreditado durante el período anterior a su renuncia o sanción, con todos los beneficios estatutarios respectivos.

4.- Considerar saldada toda deuda de los afiliados por cuotas societarias, implicados en la presente resolución, que se registrara al día de la fecha, para facilitar su reincorporación.

5.- Invitar a todos los compañeros, en las condiciones aludidas, a concurrir a la sede de la organización, procediendo a su reafiliación, dentro de los treinta (30) días de la fecha, plazo a los efectos de confeccionar los padrones electorales.

Comisión Directiva Central

TOMAS ETCHUDEZ
SECRETARIO GENERAL INTERINO

# MIRET: ALTO EL FUEGO COMPARTIDO

**Argentina no fue esta vez a las Naciones Unidas para rendirse y solo aceptará un alto al fuego si Gran Bretaña hace lo mismo, declaró hoy el secretario de Planeamiento, brigadier José Miret.**

En declaraciones formuladas telefónicamente desde Nueva York a Radio Mitre de esta Capital, el funcionario dijo también que cada día cree menos en la eficacia de organismos internacionales como la ONU, de escasa gravitación en favor de los "países chicos".

"El secretario general de la ONU descartó prácticamente ayer en el seno del Consejo de Seguridad la posibilidad de un nuevo acercamiento y, lamentablemente, no dio los motivos que le hacían imposible continuar con este servicio", afirmó Miret.

"Pero realmente hubiese sido interesante que el Consejo le hubiese preguntado cuál era la postura argentina y cuál era la posición británica —prosiguió— para que de una vez por todas el mundo conociese dónde está la intransigencia".

Más adelante reiteró: "Nosotros, gustosos, aceptaríamos el cese del fuego, pero no podemos cesar con la pretensión británica de que, previo a todo arreglo o cesación del fuego, retiremos nuestras tropas de las islas. Eso es inadmisible y, vuelvo a repetir, sería entregar en la mesa de negociaciones la sangre de nuestros muertos y jamás lo vamos a hacer".

## Solamente así, Argentina Aceptará las Tratativas

En respuesta a otra pregunta, Miret sostuvo: "La señora (Margaret) Thatcher habla con la misma soberbia con la que trató en toda oportunidad a los 'kelpers', a los que ni siquiera consideró como ciudadanos británicos, sino como simples súbitos. Bueno; preferirá seguir con ese enclave colonial, de épocas ya pasadas. En fin, allá ella, veremos el resultado final".

"Creo que la Argentina ya triunfó —afirmó luego— porque por más que la señora Margaret Thatcher esté dando esas muestras de soberbia, de lo que sí estoy seguro es que la situación de las Malvinas no volverá a ser, bajo ninguna condición, igual a la que existía hasta el 2 de abril de este año".

Con relación a las gestiones que hizo en Buenos Aires el canciller norteamericano Alexander Haig, Miret dijo irónicamente: "Era muy buen amigo. Lo demostró siempre... El señor Haig es un simple docente que seguramente ha de querer que fracasen todas las negociaciones para que nosotros volvamos a él. Pero creo que se equivoca, como se equivocan algunos miembros de la dirigencia norteamericana".

Sobre el mismo tema, agregó que mientras eso pasa, "hay otros que realmente sí están (yo lo he podido notar en la misma dirigencia norteamericana) muy, pero muy, preocupados por esta brecha que se ha abierto entre Estados Unidos y Latinoamérica".

### ● APLAZAN VOTACION

**NACIONES UNIDAS, 3 (ANSA).**— El Consejo de Seguridad volvió a aplazar la votación de un proyecto de resolución pidiendo a la Argentina y al Reino Unido la concertación de un alto el fuego en las islas Malvinas, después de que España y Panamá enmendaran su propia iniciativa, para instar también a las partes en conflicto a que simultáneamente con la suspensión de las hostilidades observen una decisión anterior del Consejo contemplando el retiro de las fuerzas del archipiélago.

La enmienda fue el producto de una rueda de consultas que esta mañana demoraron por dos horas y media la reunión del Consejo y que tuvieron por objeto tratar de someter a éste un texto susceptible de sustraerse a un veto británico.

El nuevo proyecto, sobre el cual el Consejo debería pronunciarse, "pide a las partes que inicien simultáneamente con el cese del fuego el cumplimiento de las Resoluciones 502 y 505 del Consejo de Seguridad".

## ESPAÑA
### Sangre a Argentina

**MADRID, 3 (AP).**— La Confederación de Ex Combatientes de España pidió hoy al Ministerio de Sanidad que autorice la puesta en marcha de una campaña para recoger sangre española con destino a las tropas argentinas que luchan en las islas Malvinas.

### ● CAMPAÑA

La campaña, que se iniciaría urgentemente en Madrid, se denominaría "Sangre Española para Argentina".

### ● DONANTES

Los donantes serían menores de 60 años. La Confederación de Ex Combatientes está formada por hombres que lucharon junto al jefe del Estado general Francisco Franco durante la Guerra Civil Española de 1936-1939.

# ELECTRIZANTE RELATO

## EXPULSADO
### Periodista Francés

Fue expulsado ayer del país, acusado de "divulgar noticias que pueden atacar la seguridad del Estado", el periodista francés Lacques Lesinge, del diario "Le Figaro", de París. El corresponsal fue conducido a la Superintendencia de Seguridad Federal de la Policía Federal, donde se le notificó que existía contra él un decreto de expulsión.

### ● TRASLADO

Posteriormente fue trasladado al Aeropuerto Internacional de Ezeiza, donde quedó bajo custodia de la policía en espera de un avión que lo condujera a París.

Poco después, los corresponsales franceses, enviados especiales de otros medios de comunicación social destacados para el conflicto bélico en las islas Malvinas, entregaron una nota de protesta a un colaborador del secretario de Información Pública de la presidencia de la Nación, señor Rodolfo Baltiérrez.

*Uno de los jóvenes marinos del Narwal, recibido con toda la alegría del mundo.*

*La otra cara de la guerra. La esposa del único muerto en el Narwal desconsolada.*

## Acusan los Marinos:

**"El momento que vivimos va a ser inolvidable. Fue realmente tremendo... Oí una violentísima explosión y luego, entre gritos y corridas, nos largamos al agua helada en busca de las balsas salvavidas. Recibí en esas circunstancias un fuerte golpe y ya no me acuerdo de nada más, hasta que aparecí prisionero de los ingleses".** Así lo expresó hoy a CRONICA **Julio García Sobral**, primer oficial del buque pesquero argentino **"Narwal"**, hundido por aviones y helicópteros británicos en aguas del **Atlántico Sur**, en un ataque criminal, sin atenuante posible. Sobral regresó esta mañana a Buenos Aires, desde Montevideo, en el buque de la **Escuela Nacional de Náutica "Piloto Alsina"**, junto con otros 23 sobrevivientes del hundimiento. Hasta la capital uruguaya, fueron llevados por el buque-hospital inglés **"Hecla"**, que también trasladó a 18 soldados británicos heridos en los combates registrados en el área de las Malvinas.

**Lucio Agucetti**, quien se desempeñaba como marinero de bodega en el barco de la **Compañía Sudamericana Pesquera SA**, dijo, brevemente: **"Fue un acto criminal sin atenuante sin ninguna razón de ser... Nosotros, en nuestro buque, volvíamos de pescar, con rumbo al puerto de Bahía Blanca. Retornábamos en busca de aceite, porque nuestras reservas se habían agotado y las máquinas estaban en un punto límite. Fue entonces cuando se produjo el artero, asesino ataque, y sobrevino una gran confusión. Pude ver varios aviones ingleses que disparaban contra nosotros, que estábamos totalmente indefensos. También en las balsas salvavidas tuvimos que soportar el cañoneo de los aviones Harrier..."**

La entrada del "Piloto Alsina" al puerto metropolitano —Dársena Norte— se produjo a las 7.40. Desde hora temprana, no obstante la lluvia, aguardaron a los sobrevivientes sus familiares y casi medio centenar de periodistas de medios locales y extranjeros. Pero la mayoría de los marinos poco quería hablar en ese momento, ya que estaban deseosos de saludar, de abrazar a sus seres queridos, prometiendo hacer relatos más extensos, después. Los 24 sobrevivientes —22 de nacionalidad argentina, uno paraguayo y otro uruguayo—, fueron trasladados en ómnibus desde el puerto al Hospital Naval, a fin de someterlos a una revisación médica. Luego, se dirigirán a sus domicilios.

# INGLESES SUFREN 2.300 BAJAS

## *Muertos y Heridos en Combates de Tierra, mar y Aire*

De acuerdo con estimaciones efectuadas por asesores navales, **los agresores colonialistas habrían sufrido hasta el momento más de dos mil trescientas bajas, entre muertos y heridos.** La cifra incluye a unos ochocientos soldados que perdieron la vida y fueron heridos en los combates registrados en la Isla Soledad, y a las bajas producidas por la destrucción de aeronaves y hundimientos o averías de buques.

Los cálculos realizados por los expertos de la Armada se basan, según se indicó, en un "cuidadoso análisis" que toma en cuenta "la característica de los blancos, las tripulaciones en los casos de barcos y aeronaves y el tipo de daño causado, que varía según el arma utilizada y el lugar donde impactan los proyectiles".

De los 26 aviones abatidos se estima que resultan veinte pilotos desaparecidos. La destrucción de 22 helicópteros presupone alrededor de 145 muertos, ya que cinco de ellos cayeron cuando transportaban soldados. En cuanto a las unidades navales atacadas bajas es el siguiente:

Un portaaviones averiado o hundido: cincuenta muertos y cien heridos; 2 destructores clase 42 hundidos, cincuenta muertos y cien heridos; 3 destructores averiados, 75 muertos y 180 heridos; 2 fragatas clase 21 hundidas, cincuenta muertos y noventa heridos; 2 fragatas tipo 22 averiadas, cuarenta y cinco muertos y noventa heridos; 1 fragata tipo Leander averiada, veinticinco muertos y cuarenta y cinco heridos; 5 fragatas no identificadas averiadas, cincuenta muertos y cien heridos; 2 buques de desembarco averiados, sesenta y cinco muertos y ciento veintinueve heridos; 1 portaaviones hundido, treinta muertos y cincuenta heridos.

Estos guarismos apuntados ponen en evidencia que el famoso "paseo" del almirante Sandy Woodword no fue tal y que la flota pirata no trepida en liquidar a propios y ajenos con tal de mantener bien alto el pabellón del colonialismo, aún en islas que están a más de diez mil kilómetros de la metrópoli, como si el mundo no hubiera evolucionado.

## LOS COMUNICADOS OFICIALES

**El Estado Mayor Conjunto difundió nuevos comunicados conteniendo datos o comentarios sobre la situación en el conflicto de las Malvinas.**

### ● COMUNICADO Nº 122

**A las 16.40 de la víspera el E.M.C. dio a conocer este comunicado cuyo texto es el siguiente:**

**"El Estado Mayor Conjunto comunica que la tripulación del buque pesquero Narwal, hundido el 9 de mayo del corriente año por el ataque de aviones ingleses mientras se desarrollaban tareas normales de pesca, será trasladada a Buenos Aires a bordo del buque argentino Piloto Alsina.**

**"Esta unidad tiene previsto su arribo al Puerto de Buenos Aires, Dársena Norte, sección 7ª mañana 3 de junio a partir de las ocho de la mañana".**

### ● COMUNICADO Nº 123

**A las 21.40 se dio a conocer este comunicado cuyo texto es el siguiente: "El Estado Mayor Conjunto comunica que, en el día de la fecha, 2 de junio de 1982, han continuado los choques entre fracciones menores propias y del enemigo, sin llegar a concretar acciones bélicas importantes que impliquen variaciones en el cuadro de situación actual.**

**"La posición de nuestras fuerzas en Puerto Argentino está consolidada de acuerdo a lo previsto y sus hombres esperan la batalla con el ánimo retemplado por la arenga de su gobernador militar cuando dijo: "No solo debemos derrotarlos, sino que debemos hacerlo de tal manera que su derrota sea tan aplastante que nunca más vuelvan a tener la atrevida idea de invadir nuestra tierra".**

# INTERCEPTAN A UN AVION INGLES

## Dos Mirage Brasileños lo Obligan a Aterrizar

RIO DE JANEIRO, 3 (DPA-EFE-AP).— La "guerra de las Malvinas" ya ha "entrado" directamente en Brasil con la presencia, en el espacio aéreo de este país, de un cazabombardero británico que fue obligado a aterrizar. El episodio, como es fácil imaginar, ha tenido rápida y amplia difusión y hoy ocupa el interés de la prensa y del pueblo brasileño.

Según la información fehaciente reunida sobre el particular, cazas Mirage de la Fuerza Aérea brasileña interceptaron hoy a un avión "Vulcan" inglés y lo conminaron a descender en la base aérea de El Galeao.

En fuentes militares, al confirmarse lo ocurrido, se afirmó que el aparato inglés, utilizado para atacar a efectivos argentinos en el archipiélago de las Malvinas, fue obligado a descargar toda su munición en las aguas de la bahía de Guanabara, en la zona sur de Río de Janeiro.

A su vez, fuentes del Departamento de aviación Civil informaron que el avión de guerra inglés sufrió una "pane" de combustible.

### • UN GRAN SUSTO...

Simultánamente con el episodio que llevó a actuar a los cazas brasileños, para interceptar al avión inglés, moradores de varios barrios de la zona sur de Río de Janeiro sufrieron un gran susto con el ruido que oyeron "y que se parecía —según testigos— a una fuerte explosión", lo que se atribuye a la explosión de alguna de las bombas y proyectiles que trasportaba el avión británico.

Tras oírse la explosión que se menciona, todos los aeropuertos de Río de Janeiro comenzaron a operar en "situación de emergencia", para aguardar el arribo del "Vulcan", obligado a aterrizar.

Tras el suceso que se menciona, la Dirección del Comando Aéreo Regional convocó a una reunión "urgente" de prensa, a fin de proporcionar a la opinión pública detalles de lo acontecido.

Se señaló que en el operativo actuaron dos "Mirage" de la Fuerza Aérea brasileña, hoy más alertas que nunca ante el conflicto bélico que se desarrolla en el Atlántico Sur, entre Argentina y Gran Bretaña. El "Vulcan" inglés había despegado de la isla Ascensión y se dirigía a las Malvinas.

### • INFORME EN LONDRES

LONDRES, 3 (EFE).— El Ministerio Británico de Defensa dijo esta noche aquí que un bombardero de la "RAF" —tipo Vulcan—, con cinco hombres a bordo, tuvo que hacer un aterrizaje de emergencia en una base aérea brasileña en Río de Janeiro.

Las informaciones llegadas a Londres, procedentes de Río de Janeiro, indican que el aparato fue forzado a tomar tierra por aviones de la aviación brasileña, aunque el portavoz oficial de ese Ministerio no hizo ninguna mención al hecho.

### • LAS PERDIDAS INGLESAS

LONDRES, 3 (EFE).— La mayor parte de las pérdidas sufridas por la fuerza expedicionaria británica en el Atlántico Sur podrían haberse evitado si la flota hubiese contado con un mejor equipo, afirma en su editorial la revista "Flight International".

Según el citado semanario, un mejor instrumental bélico hubiese "interceptado" la trayectoria de los misiles "Exocet" antes de que éstos hubieran alcanzado su blanco.

"La inclusión en el diseño de un cañón automático de alta velocidad de disparo del género de los modelos 'Phalanx' y 'Goalkeeper' habría cambiado las cosas", dice el editorial.

"La omisión más flagrante —concluye la revista "Flight International"— es quizá la falta de un sistema aéreo adecuado para la prevención de ataques aéreos".

## EX JUECES
### Aporte Patriótico

La Institución de Magistrados de la Nación en retiro efectuó una donación de 255.000.000 de pesos al Fondo Patriótico Islas Malvinas, mediante un depósito realizado en el Banco de la Nación Argentina en la cuenta 812/71.

La entidad informó que ese fondo se integró con el voluntario aporte de los ex magistrados de la justicia cuya nómina fue colocada en la cartelera de la Institución en el hall central del Palacio de Justicia.

Este nuevo aporte al Fondo Patriótico Islas Malvinas engrosará a la ya muy importante suma donada por instituciones y el pueblo todo, para posibilitar que la gesta liberadora del Atlántico Sur continúe hasta la victoria final.

# DE SOBREVIVIENTES

## 'Son unos Criminales'

Otro de los sobrevivientes, el marinero Lucio Gusetti, dijo: "No quiero volver nunca más al mar... Lo pasado ha sido impresionante, criminal". Y Oscar López, también marinero, dijo: "Tras nuestro rescate del mar, nos trasladaron al portaviones 'Invincible'. Siempre estuvimos en barcos, hasta nuestra llegada a Montevideo".

Isidoro Alfredo Martínez, apodado "Freddy", marinero pescador, señala: "Cuando atacaron los Harrier y helicópteros, yo estaba durmiendo. Salí a cubierta, al despertarme, y una bomba pasó por debajo de mi cucheta. 'Tortuga' murió a causa del impacto y yo me salvé milagrosamente". "Tortuga" era el apodo con que fraternalmente sus amigos llamaban al contramaestre Omar Rupo, el marino muerto por los británicos. Fue fatalmente herido cuando descansaba en su cucheta... Una de las bombas arrojadas por los Harrier, estalló en los dormitorios.

Tras varios días en el "Invincible", los sobrevivientes fueron trasladados al buqe-hospital, quedando a cargo de la Cruz Roja Internacional. El ya nombrado "Fredy" subrayó: "Estábamos cerca de las Malvinas porque una tormenta nos había destruido los tanques de aceite".

Solo uno de los 24 sobrevivientes del "Narwal" presenta un estado de salud delicado, debido a que recibió el impacto de una esquirla de bomba en la axila derecha, que le afectó el hombro.

En Montevideo, tras el arribo del buque-hospital inglés "Hecla", los sobrevivientes del pesquero argentino fueron trasladados al buque "Piloto Alsina" en medio de rígidas medidas de seguridad, para que se dirigieran a Buenos Aires.

### • "DIAS DE ANGUSTIA"

La esposa de uno de los marinos que, milagrosamente, hoy puede contar lo sucedido, dijo a CRONICA: "Hemos vivido días de terrible angustia, pero hoy estamos contentos. Mi marido ha vuelto a casa... Sin embargo, debo decir algo: Lo que no podíamos admitir es que se hubiera atacado a un inofensivo pesquero. Los ingleses son unos criminales... De esto ya no tendré nunca dudas".

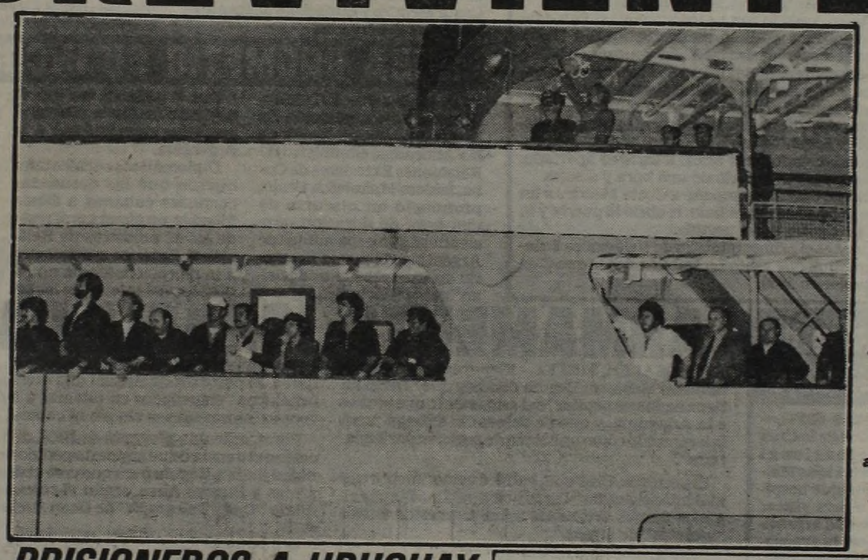

**Desde la cubierta del buque que los trajo desde el Uruguay, los pescadores rescatados del Narwal saludan alborazados a sus familiares y amigos que los aguardan ansiosos en el puerto. Sus relatos fueron patéticos.**

## PRISIONEROS A URUGUAY

MONTEVIDEO, 3 (UPI).— Los prisioneros argentinos tomados el viernes pasado en Puerto Darwin y Goose Green serían traídos a Montevideo, desde donde serían repatriados, según voceros del Ministerio de Relaciones Exteriores.

Las fuentes dijeron que las autoridades ya habrían recibido una solicitud, aunque no se adelantó una fecha

Las fuentes, que tampoco precisó la cantidad exacta de prisioneros, agregó que los mismos llegarían a bordo del buque "Norland", directamente desde la zona del conflicto.

# DAN LISTA DE ARGENTINOS CAPTURADOS

BAHIA BLANCA, 3 (De nuestro corresponsal).— Radio Atlántico Sur, una emisora captada aquí que transmite desde la base de la isla Ascensión, dio a conocer anoche la nómina de presuntos soldados argentinos que se encuentran prisioneros de las tropas británicas tras los ataques a Ganso Verde y Puerto Darwin en las islas Malvinas.

La emisión que transmite en onda corta, dijo que se encontraban prisioneros y en buen estado los siguientes soldados rasos:

J.Ceballos, matrícula 16200816; M. Bustos s/n; E. Rapa 14292366; L.Cuello 16083548; M.Windmeer 14660653; N.Lanar 16339629; R.Viola Real 16293157; L.Ciabano 16159196; R.Morinigo 16000061; R.Benitez 16011013;I.E.Díaz 14765519; E.Algre 16170014; B.Paredes 16176365; L.Alfareti 18041616; J.Iane 16093107; C.Bonacorti 14362486; N.Escobar 14737766; R.López 14981178; R.Gómez 14712423; C.Ramírez 16046706;- A.Santos 16420002; R.Giménez s/n;W.Cabrera 14656672; N.Núñez 14783723; L.Rodríguez 16646610;F.Correa 14746797; E.Gauna 14799463; I.M.Buta 14592800; M.Escobar 16465634; P.Busto 1121036; A.Teigre 14841998; J.Camarro s/n y R.Altamirano s/n.

Además nombran como prisionero al teniente C.Acdao 1468194.

Estos anuncios realizados por la radio "pirata" pueden tener alguna base real ya que se sabe fehacientemente que soldados argentinos han caído prisioneros luego que los británicos tomaran Puerto Darwin y Ganso Verde, en la reciente ofensiva sobre esos dos puntos de las islas Malvinas.

Es más, por la cantidad de efectivos argentinos que se hallaban asentados en ese lugar, se supone que la cantidad de soldados prisioneros debe ser muchísimo mayor a la de la pequeña lista precedente.

De todas maneras esta información ha creado una gran expectativa entre los familiares de los soldados que se encuentran en las islas porque, aunque nada confiable, puede ser una fuente de información sobre el paradero actual de sus seres queridos.

La expectación que se ha creado no obsta para que en toda la población continúe elevada la moral de guerra y el deseo de todos los argentinos para que el enemigo invasor y colonialista sea derrotado definitivamente.

GANE DINERO
VENDA EN SU CASA
Ropa de boutique
DIRECTO DE FABRICA
Mínimo $ 2.000.000
de 10 a 17 hs.
Junín 355, Capital

LA PATRIA CONVOCA A
ITUZAINGO
Las entidades de bien público, fuerzas vivas y vecinos, con el total apoyo de la Delegación Municipal y demás autoridades del municipio, Policía de la Provincia de Buenos Aires, VII Brigada Aérea, Bomberos Voluntarios, Empresas de Transporte, Comercio e Industria, invitan al
GRAN ACTO PATRIOTICO
que tendrá lugar el día
5 de junio a partir de las 17 hs.
en el Club Gimnasia y Esgrima de Ituzaingó
Piran 450, con la participación y desinteresada colaboración de más de
100 figuras relevantes de cine, radio y televisión.
La recaudación será destinada al Fondo Patriótico Nacional "Islas Malvinas".
Las entradas pueden adquirirse en:
• Delegación Municipal - Olazabal 855
Centro Cultural Bernardino Rivadavia - Soler 227
Club Gimnasia y Esgrima - Piran 450.
Valor de la misma $ 15.000.- Niños hasta 6 años: gratis.

# APOYO DEL TERCER MUNDO

## Se Descuenta en la Cumbre de La Habana; Expone Costa Méndez

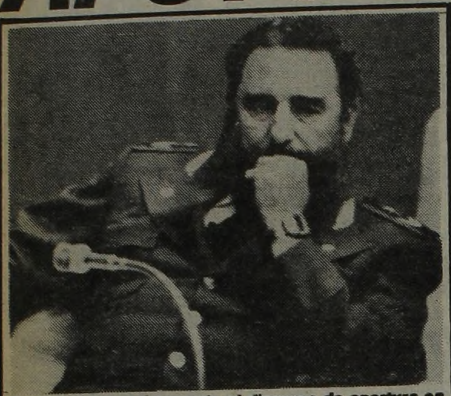

*Castro sigue atentamente el discurso de apertura en la reunión cumbre de la ONU, del canciller cubano. (UPI).*

## EFUSIVOS ABRAZOS

**LA HABANA**, 3 (UPI).— El presidente de Cuba, Fidel Castro, recibió calurosamente al ministro de Relaciones Exteriores de argentina, Nicahor Costa Méndez, asegurándole su firme apoyo contra la "agresión anglonorteamericana" en la guerra de las Malvinas.

El líder cubano, vestido con su tradicional uniforme de combate verdeoliva y corbata marrón, abrazó a Costa Méndez en una recepción para las 92 delegaciones participantes en la reunión del Movimiento de Países No Alineados inaugurada el miércoles en La Habana.

En el palacio gubernamental, el líder comunista brindó al representante de un gobierno firmemente anticomunista, como es el de Argentina, su tradicional abrazo; luego lo acompañó conduciéndolo del brazo a un área apartada, donde conversaron por espacio de una hora y a solas.

Tras el diálogo, Castro acompañó a Costa Méndez a un vehículo que lo estaba aguardando, le abrió la puerta y lo volvió a abrazar antes de su partida.

Costa Méndez es el primer ministro de Relaciones Exteriores de Argentina que visita La Habana desde que Castro llegó al poder en 1959.

**LA HABANA**, 3 (AP y DYN).— El canciller Nicanor Costa Méndez se reúne hoy con el presidente de cuba, Fidel Castro, y expondrá ante el Buró de Coordinación del Movimiento de Países No Alineados, en la prosecución de las gestiones que la diplomacia argentina realiza en procura de sumar apoyos en su conflicto con Gran Bretaña, por las islas Malvinas.

Costa Méndez se convirtió en el primer canciller argentino que visita Cuba desde que se instauró el régimen castrista y en declaraciones efectuadas en el avión que lo condujo desde Buenos Aires aclaró que "nuestro país tiene suficientes coincidencias en muchos temas con el grupo (de No Alineados) como para que ciertas discrepancias que aparecen en todo movimiento —más en uno como éste que está integrado por casi cien naciones— no puedan ser superadas".

El titular del Palacio San Martín llegó a La Habana anoche a las 22 (hora argentina, 21 en Cuba) y de inmediato se reunió informalmente con el presidente Fidel Castro quien en esos momentos ofrecía una recepción a las delegaciones participantes en el Palacio de la Revolución.

En el breve diálogo quedó fijada para el mediodía la entrevista oficial entre Costa Méndez y el máximo dirigente de la revolución cubana.

El ministro de Relaciones Exteriores dijo que esperaba "que como el tema del colonialismo es uno de los temas básiços que unen al movimiento y dado que el de las Malvinas es un tema esencialmente colonial, pienso que estas dos premisas llevan a una conclusión lógica: el apoyo del movimiento a la posición argentina".

Agregó que "el grado y la magnitud de ese apoyo resultará de las reuniones, porque si ya estuviera dado creo que mi viaje sería totalmente inútil".

Admitió, sin embargo que esa tarea no será fácil "porque hay países que tienen una relación muy estrecha con Gran Bretaña y que pertenecen al movimiento, pero pienso que la concepción básica que caracteriza a los No Alineados es un ciento por ciento favorable a la posición argentina sobre las Malvinas".

El canciller se negó a abundar en consideraciones sobre las posibilidades argentinas de lograr el pleno respaldo del Movimiento de Países No Alineados y desestimó que las dificultades pudieran originarse en la zigzagueante actitud que la diplomacia argentina ha mantenido en los últimos años con respecto al Movimiento.

Costa Méndez se refirió durante el viaje desde Brasilia —allí efectuó una escala— hasta Cuba el diálogo que ayer mantuvo con su colega brasileño Ramiro Saraiva Guerreiro. "El de las Malvinas fue el tema clave de ese encuentro", dijo y agregó que se habían analizado, además, las relaciones bilaterales

Costa Méndez tiene previsto pronunciar un discurso ante la Asamblea Plenaria de cancilleres de los Países No Alineados hoy. La Asamblea debate un proyecto de resolución, propuesto por Cuba, condenando a Gran Bretaña por su "agresión colonialista" en perjuicio de Argentina.

La resolución instaría a una inmediata evaluación de las tropas inglesas del Atlántico Sur y condenaría asimismo a los Estados Unidos por haber dado su respaldo a la potencia extracontinental.

Muchas naciones del Caribe, del Africa y de Asia han manifestado en días recientes que se opondrían al proyecto de resolución tal como está redactado actualmente. Funcionarios de Guyana, Trinidad Tobago, Kenya y Pakistán, entre otros países del "Tercer Mundo", han objetado el uso de la fuerza por parte de la Argentina para tratar de solucionar su sesquicentenario diferendo territorial con la Gran Bretaña.

Se prevé que las naciones No Alineadas respaldarán la reclamación de soberanía argentina sobre las islas, tal como lo han hecho en todas las ocasiones en que se han reunido en conferencias similares desde 1975.

## CUBA PROMETIO SU INCONDICIONAL COOPERACION

**LA HABANA**, 3 (UPI).— Durante la inauguración de la Conferencia de Naciones No Alineadas, el ministro de Relaciones Exteriores de Cuba, Isidoro Malmierca Peolo, pronunció un discurso de una hora de duración ofreciendo al gobierno militar de Argentina "la ayuda necesaria en este momento decisivo" del conflicto bélico

Fue la primera vez que el gobierno de Cuba ofreció el respaldo incondicional a la Argentina.

Diplomáticos occidentales dijeron que las desusadas cortesías cubanas a Costa Méndez, no ofrecidas al resto de los 42 ministros de Relaciones Exteriores asistentes a la recepción, fueron un indicador del interés de los representantes de este país por sus vínculos con Argentina.

Hasta el pasado 2 de abril, cuando fuerzas militares argentinas invadieron las Malvinas, las relaciones entre La Habana y Buenos Aires eran prácticamente inexistentes.

Varios de los gobiernos izquierdistas integrantes del movimiento no estaban decididos sobre la extensión del apoyo al régimen derechista de Argentina.

Pero se estima que el pedido de apoyo solicitado por Malmierca y la presencia de Castro, serán factores de influencia.

El movimiento de 96 miembros emitió una resolución en 1975 respaldando a Buenos Aires en sus reclamaciones de soberanía.

## Evaluación de la Cruz Roja

**GINEBRA**, 3 (UPI).— Seis delegados de la Cruz Roja Internacional viajan hacia las islas Malvinas en un buque hospital británico para visitar a los prisioneros argentinos y verificar la evacuación de los heridos, informó hoy el organismo humanitario internacional.

Los delegados, de los cuales dos son médicos, llegarán el domingo al archipiélago del Atlántico Sur.

El organismo anunció que sus enviados visitarán a los prisioneros argentinos retenidos en las islas y en un buque hospital para verificar si se respetan las convenciones de Ginebra de 1949.

El Comité Internacional, guardián de esos acuerdos sobre trato a prisioneros de guerra, dijo que el grupo partió ayer de Montevideo, Uruguay, a bordo de la nave británica "Hecla".

Fuentes de la Cruz Roja dijeron que es posible que algunos delegados trasborden del "Hecla" a un barco hospital argentino si se puede organizar una cita en el mar.

El Comité Internacional recordó a ambas partes que están obligadas por las convenciones a proteger a la población

## ARMAMENTO ISRAELI PARA ARGENTINA

**JERUSALEN**, 3 (EFE).— El portavoz del primer ministro Menajem Beguin dijo hoy que "Israel no tiene nada que ocultar" del armamento que provee a la Argentina, y que de detener la entrega "será interpretado como una toma de posición por Inglaterra".

El portavoz, Uri Porat, calificó como "mentiras y mal intencionadas" las noticias publicadas por algunos diarios británicos sobre supuestos envíos "secretos" de armas.

"Israel informó y reitera que cumplirá todos los contratos firmados con la Argentina, y los abastecimientos se hacen en forma abierta", dijo.

"No puede ser que anulemos los contratos justo en el momento en que más los necesitan", comentó Porat. El portavoz de Beguin dijo que hay diarios británicos "empeñados en difamar a Israel, e inventan informaciones sin pie ni cabeza".

Porat, ante una pregunta de EFE, dijo desconocer la existencia de un supuesto pedido de la comunidad judía a Beguin para que cese el despacho de armas a Buenos Aires, según el corresponsal del diario "Daily Telegraph" de Gran Bretaña en Tel Aviv.

"Por nuestra embajada de Inglaterra sabemos que si existe cierta preocupación entre los judíos allí, a raíz de esas informaciones sobre 'envíos secretos' de armas a la Argentina", dijo Porat.

En Gran Bretaña residen unos 450 mil judíos, y en Argentina su número se estima en 320 mil.

### ● ACERO AUSTRALIANO

**CANBERRA**, 3 (AP).— Una enconada controversia surgió hoy en Australia en torno de la decisión del gobierno de autorizar la venta a la Argentina de 20.000 toneladas de acero laminado valorado en 5,5 millones de dólares.

Los miembros del sindicato de obreros marítimos, muchos de los cuáles son emigrados británicos, han bloqueado la carga del metal con destino a la Argentina porque alegan que beneficiará indirectamente a ese país en la guerra de las Malvinas. El metal está siendo exportado en forma de chapas.

## SE NEGOCIA LA VENTA DE CARNES Y GRANOS A RUSIA

**MOSCU, 3 (EFE).— Continúan hoy en Moscú las conversaciones del subsecretario argentino de Agricultura y Ganadería, David Lacroze, con los representantes soviéticos de los organismos encargados de la importación de grano y carnes.**

**Lacroze, que llegó el pasado martes para negociar la venta de granos, carne y otros productos argentinos, se ha entrevistado ya con los viceministros de Comercio Exterior, Gordiev y Manyulo.**

**Manyulo estuvo recientemente en Argentina al frente de una delegación soviética que intervino en las conversaciones de la Comisión Mixta para la cooperación y el intercambio comercial y técnico entre los dos países.**

**Hasta el momento, Argentina ha vendido a la URSS, en lo que va del año, unos 7,5 millones de toneladas de cereal por un importe de unos 1.300 millones de dólares.**

**Una de las razones de esta suspensión está directamente relacionada con la evaluación de la cosecha cerealera de este año en la URSS, que se espera sea superior a la precedente en unos 20 ó 30 millones de toneladas.**

### ● CONTRA MOSCU

**MOSCU**, 3 (EFE).— Estados Unidos, al apoyar abiertamente a Gran Bretaña, decidió sacrificar algunos de sus intereses en América latina en aras de su política antisoviética global, según afirma el semanario soviético "Tiempos Nuevos" en un análisis sobre las Malvinas publicado en su último número.

"Tiempos Nuevos", portavoz oficioso de la cancillería soviética, añade que otra de las pretensiones de Estados Unidos al querer "debilitar" a la Argentina, es hacerla en el futuro "más obediente a las pretensiones de Washington" y utilizarla contra otros países latinoamericanos.

El diario "Pravda", por su parte, se refiere hoy al conflicto anglo - argentino, resaltando que éste ha creado una nueva situación en el hemisferio occidental, y subraya que América latina se pronuncia "en su mayoría aplastante y prácticamente por primera vez contra la política de los Estados Unidos".

El resto de la prensa soviética se limita a seguir insertando despachos de la agencia de noticias "TASS", fechados en Buenos Aires y Londres, que informan sobre la situación en las islas, sin apenas comentarios y manteniendo su actitud de condena contra Gran Bretaña y Estados Unidos.

## FRANCIA RECLAMA A LOS INGLESES QUE NEGOCIEN

**PARIS**, 3 (UPI).— Francia lamenta que Gran Bretaña no trate de negociar para poner fin a la crisis de las islas Malvinas y no apoya a Londres en todos los aspectos de su disputa con la Argentina, indicó una fuente del gobierno.

"Aunque estrictamente seguimos detrás de Gran Bretaña no los apoyamos en todo lo que hacen", afirmó la fuente.

"Lamentamos no haber oído la palabra negociación en boca de los británicos en los días recientes", agregó.

La fuente dijo que a Francia le agradaría que Gran Bretaña trate de implementar la Resolución 502 del Consejo de Seguridad de las Naciones Unidas "tal cual fue complementada por su secretario general".

La resolución aboga por una cesación de las hostilidades y porque la Argentina retire sus tropas de inmediato de las islas.

## OCASO DE POTENCIA IMPERIALISTA

**PEKIN**, 3 (AFP).— La agencia "China Nueva" calificó hoy a Gran Bretaña de "potencia imperialista en el ocaso que se aferra a su política de la cañonera".

La agencia oficial china subrayó en un comentario que la "guerra" de las Malvinas está "empañando la imagen de Gran Bretaña ante los países del Tercer Mundo".

"China Nueva" añadió que el conflicto resulta también nefasto para Estados Unidos que, al ponerse al lado de Gran Bretaña, se atrajo la hostilidad de la mayor parte de los países latinoamericanos.

# GALTIERI

## Si la Nación Argentina la Necesita, va a Recibir la Mano de Quien se la Quiera dar. Nuevo Rumbo en Política Interna y Externa

El presidente de la Nación, teniente general Leopoldo Galtieri, afirmó anoche que **"si la Nación Argentina la necesita, va a recibir la mano de quien se la quiera dar"**. En declaraciones en el Ministerio de Economía, el titular del Poder Ejecutivo respondió así a una pregunta sobre si sus recientes expresiones sobre asistencia externa, formuladas el Día del Ejército, incluían a la Unión Soviética.

Reafirmó, concretamente, que luego del 2 de abril, en la Argentina **"todo el contexto de las políticas nacional e internacional va a tener una reconsideración por las repercusiones de este hecho histórico: la recuperación de las islas Malvinas"**.

Galtieri celebró una reunión de una hora y diez minutos con todos los miembros del equipo económico, que encabeza el doctor Roberto Alemann. El encuentro, sin precedente en el Palacio de Hacienda, fue interpretado como un respaldo a la estrategia que instrumentan las autoridades económicas, pero el doctor Alemann aclaró, ante un interrogante periodístico: **"De ninguna manera creo que ésa sea la interpretación que debe hacerse... Yo no haría interpretaciones de ninguna naturaleza, porque ésta fue una visita que puede calificarse como de 'rutina', atendiendo a que el Presidente visitó ya los Ministerios de Trabajo y de Relaciones Exteriores"**.

Al iniciarse el diálogo con esta pregunta del general Galtieri: ¿Está saliendo la cosecha?, hubo la siguiente respuesta del secretario de Comercio, Alberto de las Carreras: "Estamos desafiando todos los embargos con éxito". Acerca de la reunión, dijo más tarde el presidente Galtieri a los periodistas: **"Hablamos de todos los temas y, en particular, de la repercusión que, tanto en el orden interno como internacional, tiene la guerra que estamos viviendo. También hablamos de temas propios de instrumentación económica y, fundamentalmente, de economía internacional"**.

El doctor Alemann subrayó que la reunión con el presidente fue muy cordial y agregó: "El presidente nos infundió gran entusiasmo para continuar trabajando, desarrollando nuestras tareas".

Y acerca de un cambio en la "política económica", expresó el titular de la cartera: **"Yo creo que el presidente ha sido suficientemente claro, explícito, en lo que acaba de declarar. El país está cambiando a raíz del histórico hecho del 2 de abril. Y desde luego que todas las políticas se adaptarán a ese hecho"**.

También dijo el doctor Alemann que durante la reunión con el presidente no se adoptaron decisiones, ya que fue "solamente un intercambio de opiniones".

Como se recuerda, en declaraciones recientes, hechas a sindicalistas y empresarios que viajaron a Ginebra para asistir a la reunión de la OIT, el presidente Galtieri subrayó la imperiosa necesidad nacional de mejorar notablemente la infraestructura productiva.

# LAMI DOZO

## Queremos que los Distintos Sectores de Nuestra Sociedad Vayan Participando Cada vez más en la Construcción del Nuevo País

**"Hay que comprender que la batalla de las Malvinas, como se ha dado, es una batalla y batallas se libran muchas en un conflicto. Lo que interesa es tener bien en claro cuál es el objetivo que se persigue", sostuvo ayer el comandante en jefe de la Fuerza Aérea, brigadier general Basilio Lami Dozo, y agregó que "Puerto Argentino es el bastión más importante de las islas Malvinas, no el último".**

Asimismo, el titular de la Fuerza Aérea afirmó que "no es preocupante que Puerto Argentino esté a punto de ser atacado. Lo importante es la convicción y la fe con que estamos llevando adelante este conflicto y por eso le digo que soy racionalmente optimista", contestó Lami Dozo al periodista de la televisión mexicana que lo entrevistaba.

Ante una pregunta sobre el comportamiento de la Argentina futura, el brigadier Lami Dozo respondió que "es innegable que la Argentina, de la noche a la mañana, se ha convertido en una Argentina adulta".

"Vamos a ser diferentes después del 2 de abril, y así como en esta lucha participan todos los argentinos, no tengo la menor duda de que en el período posterior a este conflicto los que tenemos alguna responsabilidad en su reorganización haremos lo necesario para alcanzar esa Argentina tantas veces anhelada y tantas veces postergada", dijo.

Agregó que para el logro de esa Argentina al país le faltaba unirse. "A veces —señaló— alguien que está muy por encima de nosotros pone las circunstancias y factores para que un país se reencuentre".

"El episodio de las Malvinas tiene ese linaje —añadió Lami Dozo— pues es de esta categoría de episodios que definen y determinan a un pueblo, además de constituirse en un hecho, un factor que ha podido demostrar que los argentinos valemos".

Otra pregunta del periodista estuvo dirigida a conocer qué podría hacerse en el país para que el pueblo participe también en la toma de decisiones, a lo que el comandante repuso que las alternativas eran muchas.

**"Queremos que los distintos sectores de la sociedad argentina vayan participando cada vez más, no solamente en la toma de decisiones sino también en la construcción del nuevo país"**, informó el titular de la Fuerza Aérea, y añadió **"es un poco prematuro comprometer o aventurar cuáles son las alternativas, pero tengo la plena certeza de que vamos a lograrlo en un tiempo que está dentro de las expectativas que tiene la Argentina"**.

Respecto de la visita del Papa, Lami Dozo señaló que "no hay duda que en todos sus viajes, la presencia del Papa sirve para consolidar y propiciar la paz. Y yo le doy real importancia y trascendencia a la visita del Santo Padre a la Argentina, pero siempre he tenido presente que la paz, para que sea duradera, debe ser una paz con justicia".

# Ayuda Militar de Guatemala

## Nos Ofrecen 350 Comandos Especiales

**GUATEMALA, 3 (AFP).**— Trescientos cincuenta soldados guatemaltecos y un avión de la Fuerza Aérea de este país se encuentran listos para salir hacia Argentina y combatir contra los británicos, informó el presidente de la junta de gobierno, general Efraín Ríos Mont.

El jefe de gobierno dijo también que Guatemala formuló oficialmente el ofrecimiento de ayuda a la Argentina y que, cuando este país la acepte, el avión transportará 350 soldados "capacitados para luchar en cualquier terreno".

"Solamente esperamos que la Argentina responda a nuestro ofrecimiento para que la nave lleve a ese país nuestra ayuda militar", afirmó Ríos Mont.

Por su parte, el general Horacio Maldonado, miembro de la Junta de Gobierno, señaló que los soldados guatemaltecos "están capacitados para combatir en un terreno óptimo como podrían ser las islas Malvinas".

Los 350 soldados seleccionados para viajar a la Argentina, en caso de necesidad, son paracaidistas e infantes de marina, considerados junto con los "Kaibiles" —estos últimos entrenados principalmente en la lucha antiguerrillera— como tropas élite del ejército.

En medios políticos locales se recibió con beneplácito el respaldo moral y militar de Guatemala a la Argentina, aunque se recordó que la nación que hoy lucha por su soberanía sobre las islas Malvinas no apoyó a este país ante los reclamos frente a la Gran Bretaña por el territorio de Bélice, que finalmente alcanzó la independencia el 21 de setiembre de 1981.

La solidaridad guatemalteca fue alabada igualmente en círculos diplomáticos, señalándose que "esa actitud podría provocar posiciones similares en países sudamericanos militarmente más poderosos".

### • SOLO PALABRAS

**CARACAS, 3 (UPI).**— La solidaridad de Venezuela con la Argentina en su conflicto con Gran Bretaña por las islas Malvinas, "se ha quedado en palabras sin llegar a ninguna conclusión definitiva", dijo el vecealmirante Wolfgang Larrazabal, actual senador y ex presidente de la junta de gobierno de su país en 1958.

Larrazábal señaló que la guerra anglo - argentina ha tomado caracteres "dramáticos" y sugirió, en declaraciones a la prensa, que es "oportuna" la ayuda militar venezolana.

"Estaría dispuesto a ir a luchar al lado de los argentinos y encabezaría cualquier ayuda militar que Venezuela resolviera dar al hermano país", dijo.

Indicó que quienes invocan el artículo 8° del Tratado Interamericano de Asistencia Recíproca firmado en Río de Janeiro en 1947, que prevé el uso de la fuerza, "ordenan ir a la guerra mientras éllos se quedan detrás del escritorio", pero "yo estoy dispuesto a ir al frente de batalla", agregó Larrazábal.

### • VENEZUELA Y PERU

"Los pueblos se han concientizado acerca de la importancia que tiene en estos momentos el apoyo irrestricto a la Argentina y a su lucha contra el colonialismo", dijo anoche, en el curso de una cena auspiciada por la peña "El Ombú", el embajador de Venezuela en nuestro país, doctor **Jorge Dager**. El diplomático agregó que "es evidente a la luz de todos los hechos, una lucha de Latinoamérica y no exclusivamente argentina".

Señaló que el apoyo de Venezuela depende "del desarrollo de los acontecimientos", y explicó que "no hay ninguna clase de límites y, tal como se ha dicho, mi país está listo para acudir militarmente en ayuda de la Argentina, en el momento que la Argentina lo precise". Añadió, luego de otros conceptos: "Sea cual fuere el desenlace desde el punto de vista estrictamente militar que tenga la batalla de las Malvinas. ".

# A LUJAN

## Convoca CGT-Brasil

La CGT Brasil, convocó a una peregrinación obrera a Luján el próximo jueves, para asistir a la misa que celebrará el papa Juan Pablo II en el Santuario de la Virgen Patrona de la Argentina. Con ese motivo, la central obrera que orienta Saúl Ubaldini, hizo un llamamiento a los trabajadores para que inicien un paro a partir de las 17 horas de ese día y se reúnan en la iglesia de San Cayetano, en Liniers, para iniciar desde allí la marcha a la ciudad de Luján, ubicada a 70 kilómetros de esta ciudad.

La peregrinación fue organizada bajo el lema de "Una paz justa, digna y con soberanía en las Malvinas: paz, pan, trabajo y libertad". Así lo informó la Confederación General del Trabajo - Brasil, en un comunicado que hizo llegar a los trabajadores.

# LANZAN CAMPAÑA CONTRA EL DESEMPLEO

La Fundación de Estudios Para la Argentina (FUNDEPA) informó en esta Capital que se lanzará una campaña destinada "a paliar los efectos del desempleo en el país", como una especie de colaboración de retaguardia ante los hechos que se viven en el Atlántico Sur.

Entre las medidas que deben ser analizadas según la Fundación, figuran la vigencia temporaria de fondos de desempleos, las ayudas económicas a personas y/o sectores, la creación de industrias y servicios de transición, el establecimienro de jornadas de trabajo diferenciales y la reconversión industrial.

Se define explícitamente FUNDEPA como "abierta a la participación de hombres pertenecientes a corrientes políticas no peronistas, pese a que sus fundadores militan en esa corriente" a condición de que se adhieran al "culto de lo nacional y lo popular".

La "Campaña Patriótica contra la desocupación" registrará en la sede de la Fundación, Solís 550, de lunes a sábados a todo ciudadano sin un trabajo estable y a aquellos que puedan convertirse en fuente de trabajo efectiva o potencial.

Cabe destacar que forma parte activa de FUNDEPA el ex ministro justicialista Angel Federico Robledo, quien entre otras cosas manifestó que el "problema más acuciante es quizás, la quiebra y el deterioro continuo y progresivo del aparato productivo".

ATENCION SANDWICHES
Triples x 100 $80 000
Simples x 100 $70 000
Saladitos x 100 $70 000
Masas Finas el Kg $ 44 000
Tortas c/u . . . $45 000
Pedid c/anticip 855 3711
Servicio de Lunch
CONF. TORREON
A. GALLARDO 229

LA SEGURIDAD... Tiene nombre:
VIVIENDAS ECONOMICAS APACHE
60 CUOTAS FIJAS DE $200.000 POR MES
SIN INDEXAR
Mod. A-9 $ 4.750.000 Cuotas Anticipo $ 990.000 y 60 Ctas. P.F. $ 12.000.000 TEA 80/44.
FABRICA Ruta 8 Km. 22.150 y Churruca - Loma Hermosa
ONCE Pueyrredón 589 2 Piso - Capital
LINIERS Cuzco 40 Gal.Cosmos-Loc. 34 Frente Estación
MORON Sarmiento 849 1 Piso - Fte. Estac. Lado Norte
LOMAS DE ZAMORA Carlos Pellegrini 40 1 Piso 50 m. Est.
SAN MIGUEL Av. Mitre 1420 1 Piso Fte. Estación
FLORENCIO VARELA Monteagudo 146 1 Piso
Horario de Atención Lun. a Vier. 9 a 20 Hs. Sáb. 9 a 18 Hs.

# MAS BOMBAS CONTRA REAGAN

## •Repudio por la Visita que Realiza a Europa •Atentados Anti-EE.UU. en Roma y Alemania

ROMA, 3 (EFE).— Tres bombas estallaron esta madrugada en otros tantos locales norteamericanos en Roma, en vísperas de la visita a Italia de Ronald Reagan, prevista para el próximo lunes.

Los artefactos estallaron en una agencia de la "American Express", una sucursal de "Ford" y en la central de la marca "Carrier", fabricante de equipos de aire acondicionado.

En cada uno de los atentados se utilizó un explosivo compuesto por medio kilo de pólvora de mina y una mecha lenta.

En días pasados ya fueron agredidos, siempre con bombas, media docena más de centros norteamericanos. El primero de ellos, el diario "Daily News", editado en lengua inglesa, fue semidestruido hace una semana.

Los atentados solo causaron daños materiales porque las explosiones se produjeron siempre en la madrugada, cuando los locales estaban vacíos.

La policía ha recibido una serie de llamadas telefónicas de grupos extremistas de derecha e izquierda que se atribuyen la responsabilidad de los atentados, dentro de una campaña terrorista antinorteamericana.

● TAMBIEN EN BERLIN

BERLIN, 3 (UPI).— Presuntos miembros de un grupo insurgente alemán, causaron anoche un incendio en las oficinas de la Cámara de Comercio Norteamericana en esta ciudad, informó hoy la policía.

Se trata del noveno ataque en dos días contra instalaciones estadounidenses en Alemania Occidental.

Solo la puerta de la Cámara de Comercio, una organización no oficial, resultó dañada, pero el ataque fue considerado un nuevo signo de que el presidente de Estados Unidos, Ronald Reagan, puede afrontar problemas cuando visite Alemania Occidental

● CON DIFICULTADES

PARIS, 3 (UPI).— El presidente Ronald Reagan, quien encara la oposición de los aliados europeos a su política económica, considerada responsable del prolongado estancamiento industrial debido a su generación de altas tasas de interés, inicia hoy una serie de reuniones con líderes del Viejo Mundo.

Reagan ha expresado sus esperanzas de que su próxima reunión en la cumbre con sus colegas de Europa sirva para crear "un resurgimiento de unidad y propósitos".

El mandatario estadounidense llegó anoche a París en medio de una intensa lluvia y fue recibido en el aeropuerto por el ministro de relaciones exteriores francés, Claude Cheysson.

Reagan y su esposa, Nancy, fueron trasladados en una limosina a la residencia del embajador de Estados Unidos, donde pasaron la noche.

El presidente norteamericano debe reunirse hoy a las 12 GMT con el presidente francés, Francois Mitterrand.

Se trata del primer diálogo que sostendrá Reagan con un gobernante europeo en su gira de 10 días a iniciarse con la Cumbre Económica de Versailles.

El jefe de estado norteamericano proseguirá luego viaje a Roma, Londres, Bonn y Berlín.

A pesar de los deseos de Reagan de consolidar la alianza atlántica, declaraciones adelantadas por gobernantes de las siete principales democracias industriales de occidente exhibieron la posibilidad de desacuerdos factibles de ahondarse; cuando se efectúe la cumbre en el lujoso palacio de Versailles construido durante el reinado de Louis XIV.

La conferencia permitirá determinar si hay una querella masiva o un acuerdo para discrepar sobre las causas de la depresión que aflije a las naciones industrializadas de occidente, con excepción de Japón.

# CATOLICOS DE WASHINGTON LUCHAN PARA EVITAR HOLOCAUSTO ATOMICO

**WASHINGTON, 3 (EFE).— Los 400.000 feligreses católicos de la arquidiócesis de la capital norteamericana fueron exhortados hoy a unirse a una campaña antinuclear emprendida por el arzobispo James Hickey, en lo que se cree es el primer movimiento de este tipo en los Estados Unidos.**

**"Veo (la campaña) no solo en términos políticos o militares, sino también en términos de supervivencia. Estamos hablando de algo que tiene la posibilidad de perjudicar seriamente la creación de Dios", dijo Hickey**

**Dignatarios católicos de distintas arquidiócesis norteamericanas han expresado previamente su apoyo a un movimiento exhortando a los Estados Unidos y a la Unión Soviética a "congelar" sus respectivos arsenales atómicos.**

**La campaña de Hickey, sin embargo, va más allá del simple llamamiento a los superpoderes para evitar una guerra nuclear, al incitar a sus feligreses a integrarse en una campaña para "rezar, discutir, estudiar y meditar"**

**El arzobispo plantea la campaña en una carta pastoral emitida hoy y publicada en un suplemento de ocho páginas del periódico de la arquidiócesis, que Hickey dijo espera contribuya a la próxima decisión de la conferencia nacional de obispos católicos sobre el tema.**

**Durante los últimos dos años, la conferencia ha debatido la formulación de una pastoral conjunta en torno de la guerra nuclear y su publicación se espera para el mes de noviembre próximo.**

**"Pensé que podía contribuir a la pastoral (de la conferencia) con un sondeo de las impresiones de mi grey, a la vez que creo que la gente estaría en una mejor posición para saber lo que opinan los obispos si ellos han pensado exhaustivamente sobre el tema", dijo Hickey.**

**El arzobispo indicó que sus feligreses tienen razones especiales para preocuparse por el peligro de un holocausto nuclear, "ya que en el caso de desatarse un conflicto atómico, Washington sería objeto de una enorme devastación".**

# DURAS CONDENAS EN ESPAÑA

## *Treinta Años de Prisión a Militares Golpistas*

MADRID, 3 (EFE).— El Consejo Supremo de Justicia Militar condenó hoy con sendas penas de 30 años de reclusión al teniente general Jaime Milans del Bosch y al teniente coronel de la Guardia Civil Antonio Tejero Molina por el intento de golpe de estado del 23 de febrero de 1981.

El resto de las penas impuestas a los 33 encausados fueron reducidas respecto a las solicitadas por el fiscal, entre ellas la del general de división Alfonso Armada Comyn, que fue condenado a seis años y para quien se había solicitado treinta.

La vista oral del juicio militar a los 33 encausados por el intento de golpe de estado del 23 de febrero de 1981, comenzó el 19 de febrero del presente año y concluyó el 24 de mayo.

En los tres meses y cinco días que duró la vista, se procedió a la lectura de las declaraciones de los encausados (32 militares y un civil), así como de testigos y los informes del fiscal y los abogados defensores.

En sus conclusiones finales el fiscal solicitó penas que van de 18 meses a 30 años de reclusión, en las que se califica de delito de rebelión militar el intento de golpe de estado que se materializó el 23 y 24 de febrero de 1981 con el asalto al Congreso de los diputados cuando se procedía a la votación de investidura del presidente del gobierno.

Las penas máximas se habían solicitado para los tres principales encausados del proceso, el teniente general Jaime Milans del Bosch, el general de división Alfonso Armada Comyn, y el teniente coronel de la Guardia Civil Antonio Tejero Molina. El Consejo condenó a Armada Comyn a tan solo seis años de prisión.

Junto a la responsabilidad de Tejero Molina como autor material del asalto al Congreso, se implicó a los dos generales en la preparación del golpe de estado por su actuación en la noche de los hechos.

Milans del Bosch, entonces capitán general de Valencia, publicó un bando asumiendo todos los poderes en la región, y ordenó la salida a las calles de Valencia de carros de combate que patrullaron durante la noche por la ciudad.

El general Alfonso Armada Comyn ocupaba entonces el puesto de segundo jefe del Estado Mayor del Ejército y propuso a Tejero Molina la formación de un gobierno de coalición presidido por él, con posterioridad se le acusó de participar en la preparación del golpe de estado y de ofrecer soluciones distintas a las autorizadas.

# SON DIPUTADOS Y CONTRABANDISTAS

MEXICO DF, 3 (UPI).— Funcionarios aduanales afirmaron hoy que decomisaron productos de contrabando por unos 200.000 dólares a 26 senadores y diputados mexicanos que pensaban pasar impunes convocando fuero constitucional.

Un inspector de la aduana dijo que los políticos y sus esposas traían maletas y paquetes llenos de ropa, adornos para la casa y productos electrónicos.

El funcionario, que pidió no ser identificado, estimó en unoe 200.000 dólares el valor de los productos decomisados ayer en el aeropuerto de la Ciudad de México.

El vocero calculó que los 14 senadores y 12 diputados trajeron consigo más de 200 maletas con artículos, en su mayoría suntuarios.

ACCIDENTES DE TRABAJO
• ENFERMEDADES PROFESIONALES
• DESPIDOS
Estudio especializado atiende exclusivamente
PARANA 433, p. 7° Of. "3"
Tel. 49-1897/1755
de 10 a 19 horas
ATENDEMOS CORREDORES Y GESTORES

# GUATEMALA: INDIOS RELATAN HORRORES

GUATEMALA, 3 (AFP).— Centenares de familias de campesinos indígenas huyen de la violencia que impera en la zona de El Quiche, al occidente del país, y abandonan sus pocas pertenencias "por temor a ser masacrados", por grupos armados que operan en la región, se supo en esta capital.

Unos 29 campesinos, entre hombres, mujeres y niños, lograron llegar hasta Guatemala, donde reciben atención y protección de la iglesia Renovación del Espíritu Santo, católica, en una casa de oración, donde narraron a la AFP su tragedia.

Los refugiados, originarios de las localidades de San Andrés Sacabaja y Chajul, son en su mayoría mujeres viudas y niños, con problemas para comunicarse, pues no hablan castellano y únicamente dominan dialectos indígenas de la región.

# DESTITUYEN A UN JEFE MILITAR EN PORTUGAL

LISBOA, 3 (EFE).— El jefe del Estado Mayor del Ejército portugués, general García Dos Santos, destituyó al general de brigada Carlos Azeredo de su cargo de segundo comandante de la región militar del norte, se supo hoy de fuente castrense.

La decisión fue tomada tras haber recibido García Dos Santos una carta de Azeredo en la que éste manifestaba su extrañeza por no haber aclarado el jefe de estado mayor, "debida e inmediatamente, una situación que incide en el prestigio de la institución militar".

Al parecer Azeredo, que fue asesor militar del fallecido primer ministro Francisco Sa Carneiro, criticó la decisión de reintegrar a militares que durante la fase izquierdista de la "Revolución de los Claveles" tuvieron un comportamiento "inaceptable e indigno" de la institución.

# APLASTAN LA DROGADICCION CON LA APLICACION DE LA PENA DE MUERTE

SINGAPUR, 3 (UPI).— El pequeño pero severo Singapur está aplicando despiadadamente las leyes sobre narcóticos más vigorosas del mundo para aplastar, al parecer con éxito, la amenaza de la drogadicción.

Hace cinco años había unos 13.000 adictos y el problema adquiría "proporciones epidémicas" con 1.000 adicionales cada año. Pero ahora hay solamente 3.500 en total.

Los agentes gubernamentales dicen que la solución es simple: los adictos son encarcelados y los traficantes pasan a integrar el paisaje urbano colgando, como los frutos de un árbol, de un sólido poste.

Nueve personas, incluida una mujer, fueron ahorcadas desde que se hicieron más severas las leyes, a mediados de la década de 1970. Otros ocho esperan su ejecución.

La ley obliga a la detención y tratamiento obligatorio de los adictos, sean o no convictos de algún crimen. En el más ambicioso intento de la guerra contra la droga, en 1977, unos 7.000 adictos fueron sometidos a tratamiento obligatorio. El número de detenidos se redujo a 3.356.

El gobierno afirma que hay suficientes garantías, como pruebas de laboratorio y tribunales de apelación, para evitar que los no adictos sean encarcelados por error.

El tratamiento obligatorio, basado en la supresión de la droga, ha sido criticado por su crueldad y hubo protestas cuando una joven murió a consecuencias del mismo, aún antes de ser izada a un poste. Pero el gobierno insiste en que el caso fue una excepción y en que el programa es demasiado efectivo como para suprimirlo.

# ¡A LA CARCEL!

MADRID, 3 (EFE).— Los autores de la muerte de Yolanda González —miembro de una organización de extrema izquierda asesinada en febrero de 1980— fueron condenados hoy a penas de 30 años a 3 meses de su reclusión.

La sentencia de la Audiencia Nacional condenó a Emilio Hellín Moro, como autor material de asesinato, a 30 años de prisión, a los que se suman otras penas menores por tenencia de armas y explosivos.

# LO GOLPEO Y COLGO DE UN TIRANTE: MURIO INFARTADO

LA PLATA, 3 (De nuestro corresponsal).— Fue dictada sentencia sobre un hecho sangriento ocurrido en la localidad de Brandsen, donde un hombre golpeó a otro y creyendo haberlo matado lo colgó de un tirante del techo de la casa donde ocurrió el episodio. Fue esta última circunstancia la que determinó el deceso. El acusado fue condenado a cumplir dos años de prisión, pena que se dió por computada con la prisión preventiva sufrida.

Al fallecer la víctima por paro cardíaco, el hecho fue calificado de homicidio culposo. El fallo fue dictado por el titular del Juzgado Penal N° 4, doctor Pedro Luis Soria (h), secretaría del doctor Armando Correa. Los sucesos se desarrollaron de la siguiente manera: el 5 de febrero de 1978, en una casa de la calle Larrea entre Fait y Víctor Manuel III, de Brandsen, José Florindo Cardozo, de 38 años, mantuvo una discusión con Carlos Rogelio Carabajal. En un momento el primero de los nombrados atacó al otro mediante un golpe de puño y la víctima cayó sobre una cama inconsciente. Cardozo al creer que su antagonista estaba muerto, tomó una bufanda que anudó al cuello de la víctima y procedió a colgar el cuerpo de un tirante de la habitación, pretendiendo simular un suicidio. A raíz del reflejo carotídeo por compresión aguda, Carabajal sufrió un paro cardíaco que le causó el deceso.

El acusado fue hasta su casa y se acostó a dormir, complaciéndose de que en un primer momento se tomara el hecho como un suicidio. El magistrado entiende que a su juicio en el caso han mediado en el actuar de Cardozo dos conductas: "en un primer momento el acusado dijo que se defendió de una agresión ilegítima no provocada por su parte y con un medio racional; luego, creyendo a la víctima muerta, sin adoptar un elemental resguardo de cuidado, cuelga el cuerpo de un tirante de la vivienda para simular un suicidio". A mi juicio —agrega el juez— lo que en definitiva debe privar para calificar el hecho es que al acusado tal como lo confesó, lo que se le ocurrió colgar fue lo que creyó era un cadáver".

# CUATRO OBREROS FULMINADOS

## Al Maniobrar "Chimango" en una Fábrica. Tres, Graves

RESISTENCIA, Chaco, 3 (De nuestro corresponsal).— Cuatro trabajadores murieron electrocutados y tres se encuentran internados con graves quemaduras tras recibir una fulminea descarga mientras desarrollaban tareas en una aceitería. El trágico suceso ocurrió en la fábrica de aceite "Irineo Barrios", ubicada en la localidad de Río Araza, a 20 kilómetros al oeste de esta ciudad, propiedad de la Federación Argentina de Cooperativas Agrarias (FACA).

Según informó la policía, el accidente se produjo cuando un "chimango", utilizado para la descarga de semilla de algodón con destino al mencionado establecimiento, alcanzó una línea de alta tensión. La fulminea descarga mató en el acto a Raúl Martínez, capataz de la fábrica; Pedro Gómez, Antonio Moreno —personal transitorio de ésta y Raúl Ortiz, 20 años, hijo del propietario del camión que en ese momento efectuaba las maniobras. Estas consistían en ubicar el vehículo junto al "chimango". Los heridos fueron identificados como Julián Aguirre, Blas González y Osmar Alcaraz —los tres obreros— que fueron internados con quemaduras graves en distintos establecimientos sanitarios de esta ciudad.

Los técnicos investigan ahora si el fatal accidente es consecuencia de negligencias en el mantenimientos de las instalaciones de la fábrica, y una vez que concluyan los exámenes de los peritos el informe pasará a formar parte del sumario que se levantó en la comisaría interviniente, y posteriormente al juez que entiende en la causa. Por sus características, la tragedia conmovió a los trabajadores de la fábrica y a la población ya que afecta a varias familias muy conocidas y respetadas.

● CICLISTA

SAN LUIS, 3 (De nuestro corresponsal).— La jefatura central de policía dio cuenta de un trágico accidente, sucedido en la Ruta Nacional N° 7, en las cercanías de la ciudad de Villa Mercedes, en el cual perdiera la vida en ciclista Ricardo Roberto Sena, de quien se ignoran otros datos de filiación.

El parte policial consigna que entre los kilómetros 702 y 703 de la Ruta Nacional N° 7, cerca de la ciudad de Mercedes, un ómnibus de pasajeros de la empresa "TAC", conducido por Alejandro Forte, domiciliado en Maipú, Mendoza, por causas que se tratan de establecer atropelló y dio muerte al ciclista, que se desplazaba en la ruta mencionada.

# CORRUPCION DE MENOR: PROCESAN A EX MINISTRO

CORDOBA, 3 (De nuestro corresponsal).— El juez de Instrucción de cuarta nominación de esta capital dispuso el procesamiento y prisión preventiva de Cataldo Cuatrocchi, sobre quien pesa la acusación de corrupción de una menor de ocho años.

El ex funcionario ocupó la cartera de Bienestar Social de la provincia durante la intervención del doctor Raúl Bercovich Rodríguez y también altos cargos en el gremio metalúrgico.

De acuerdo con la acusación existente Cuatrocchi habría sometido tiempo atrás a una menor de ocho años a abuso deshonesto en varias oportunidades. La denuncia fue formulada por la madre de la misma. En la oportunidad intervino el fiscal de cuarto turno quien promovió acción penal contra Cuatrocchi.

El ex ministro, viudo, de 52 años, fue remitido a la cárcel de encausados.

# LA GENTE DISTRAIDA

La señora Argentina Martí de Borges, familiar de uno de nuestros compañeros de trabajo extravió el martes pasado una cartera que contenía, entre otras cosas, documentos de importancia y unos análisis médicos de fundamental valor. La pérdida ocurrió en el barrio de Liniers, a pocos metros de la estación, y se ruega a quienes puedan aportar información o hayan encontrado dicha cartera de mano llamar al 361 - 1001

Por su parte Cecilia Mercado, otra de las tantas amigas de esta redacción solicita a quien halle un bolso de mano (extraviado ayer a la tarde) en el hospital de Clínicas se lo reintegre a la calle Pacheco de Melo 2668 o llame al 821 - 3754.

# OTRO SINIESTRO ASESINATO

## Estranguló a la Mujer, Llamó al Hermano, Calculó Tiempo, Abrió la Estufa y se Acostó Junto a su Víctima. Descubierto

Un hecho inicialmente caratulado por la policía como "doble suicidio", fue en realidad un asesinato que pretendía disimularse. Ocurrió el 21 del mes pasado y la ardua labor policial permitió aclararlo.

El día indicado, un hombre detuvo a un policía manifestándole que su hermano le había hecho llegar una carta en la que le pedía que cuidara de su pequeño hijo. El desconocido manifestó al custodia que eso le había llamado la atención y que por lo tanto quería ir a la casa de su familiar porque temía algo raro. Fue así como ambos se dirigieron a la vivienda de la calle Gonzálvez Díaz 556, donde tras abrir la puerta percibieron un fuerte olor a gas proveniente de una garrafa abierta.

En la cama matrimonial estaba Gladys María Morales de Taquichiri, de 28 años, y al costado su esposo Héctor Taquichiri de 26. La mujer había dejado de existir, mientras que su compañero aún respiraba.

Con la premura que el caso requería se llevó al hombre hasta un centro asistencial, donde se lo puso fuera de peligro, al principio los interrogatorios resultaron inútiles porque se le conseguía arrancar solo incoherencias. Siguió internado y el caso fue según se pensó "un doble suicidio".

Sin embargo, con el correr de las horas se observó que la señora había muerto por estrangulamiento y no por emanaciones de gas. Con esta prueba se habló nuevamente con Taquichiri, quien terminó por confesar la verdad. Llevado por motivos sentimentales había decidido matar a su mujer optando por estrangularla con una cuerda. Pensó que la única forma de disimular su crimen era aparentar un suicidio, para lo cual abrió la garrafa de gas, hasta que las emanaciones lo desmayaron, previamente había enviado la carta a su hermano, con términos tan dramáticos que estaba seguro éste vendría a socorrerlo, pudiendo así salvar su vida. Así ocurrió en realidad, solo que la maniobra se descubrió.

● FAMILIARES

El juez penal del departamento judicial de Morón, doctor Luis María Chichizola, solicita la localización de los familiares de una persona encontrada muerta, llamada Alfonso Caliste, argentino, nacido en la localidad de Pellegrini, provincia de Buenos Aires, el 14 de octubre de 1908, quien era poseedor de la Libreta de Enrolamiento N° 1.433.343. Se instruye el sumario por "muerte dudosa". Quienes puedan aportar datos al respecto deberán dirigirse a la sección 5ª de Morón, ubicada en la calle Soler 899 de Ituzaingó.

# AHORCADO EN CELDA

SAN MIGUEL DE TUCUMAN, 3 (De nuestro corresponsal).— Un detenido por cuatrerismo —reiterados hurtos de ganado mayor— se quitó la vida ahorcándose en su celda con un cinturón atado a los barrotes de la reja de hierro de una de las ventanas de su celda, en la comisaría de Amaicha del Valle, a unos 160 kilómetros de aquí.

El muerto fue identificado como Damián Martínez, de 30 años, quien se encontraba detenido en esa dependencia. Pese a que no hubo información oficial, el matutino local "La Gaceta", publica el trágico hecho en su edición de hoy, señalando que la autopsia estableció con certeza que se trata de un suicidio, lo que descarta un hecho criminal que involucre al personal policial.

Martínez utilizó un cinturón que ocultaba en su segundo pantalón —utilizaba 2— que vestía y no fue detectado en la requisa previa. En un descuido de los guardias tomó la trágica determinación.

Estado en que quedó la casa de la tragedia despues de la violenta explosión por pérdida de gas. Impresionante.

# Explosión y Derrumbe: Adolescente Sepultada

Un trágico episodio se produjo en la mañana de hoy en una vivienda de la zona de Floresta. En el lugar por causas aún no establecidas se registró una explosión por pérdida de gas a la que siguió un derrumbe e incendio. Una jovencita de 16 años murió sepultada entre los escombros.

El suceso tuvo lugar pasadas las 6 en la casa del Pasaje Pehuajó 993, esquina calle Luis Belaustegui, ignorándose algunos detalles del terrible suceso.

Lo cierto es que aproximadamente a las 6.10, el lugar estaba pleno de efectivos. Habían llegado bomberos del cuartel más cercano, personal especializado de Gas del Estado y una cuadrilla de la Municipalidad de la Ciudad de Buenos Aires, especializada en apuntalamiento, para sostener el edificio.

Se sabe que desde la calle familiares clamaban por poner a salvo a una adolescente de 16 años que no había podido salir de la casa cuando se produjo el derrumbe. La tarea en ese sentido fue intensa y constante, pero a pesar de los esfuerzos realizados, alrededor de las 9 de la mañana, ya la peor noticia se había conocido: la joven había perdido la vida.

El edificio afectado consta de planta baja y primer piso. Al parecer la pérdida de gas originó la explosión que produjo el derrumbe parcial y posterior incendio. Seis habitantes de la finca salieron por sus propios medios, sin sufrir más que un susto.

● ESPERA

Se espera ahora conocer la identidad de la víctima y también el porqué de este penoso accidente, motivado por razones hasta el momento absolutamente desconocidas. Hasta el cierre de esta edición se seguía trabajando intensamente en el lugar en procura de poner fuera de peligro a la zona.

**RETIRO DE RESTOS**

Se comunica a los familiares que tengan restos depositados en la bóveda de Flia. Arzac lotes 35 y 36 y fracción del lote 34 tablón 11 - Sección 4ª del cementerio de Flores que deberán retirarlos dentro de los cinco días de la fecha, en caso contrario se solicitará a la Dirección General de Cementerios la cremación y el posterior destino de las cenizas.

**DRES. GRINBERG**
**ABOGADOS**
Despidos - Familia
Accidentes - Cobros
Salta 35 Piso 1° Of. 3
8° SAN JOSE-TEMPERLEY

# PELIGRA EL PASE DE HANSI MÜLLER

**HAMBURGO, 3 (DPA).**— Muy oscuro se vislumbra el futuro del astro alemán **Hansi Müller** si el cuerpo médico del **Internazionale** de Milán no le emite el certificado de buena salud para que se pueda concretar la transferencia del **VBF Stuttgart.**

El habilidoso volante todavía sigue sufriendo los persistentes dolores en la pierna derecha, cuyo origen sería la razón por la que los facultativos se negarían a que **Müller** ingrese al club italiano.

Este inconveniente, que no permite realizar la operación, no solo perjudica al club teutón económicamente, que no percibiría **los 2 millones de marcos** (cuya equivalencia es **870.000 dólares**), sino que además afectaría su calendario de amistosos, ya que el partido frente al **Inter** que se había arreglado para el **16 de agosto** próximo, tampoco se cristalizaría

**Hansi Müller,** que en estos momentos se encuentra integrando la selección de su país que intervendrá en el inminente Mundial, jugó los **90 minutos del partido** que la formación nacional ibró ante **Hamburgo.** Y en este trámite, el habilidoso volante alemán marcó un verdadero golazo que todo el estadio aplaudió de pie. Dicho amistoso había sido pactado para homenajear al legendario **Franz Beckenbauer** debido a su alejamiento del fútbol.

El futuro de **Müller** se torna oscuro, porque si la junta médica no autoriza su compra, el virtuoso zurdo quedará prácticamente en la calle ya que su contrato con el **VBF Stuttgart** concluye el **30 de este mes.**

El mayor obstáculo se plantea debido a que el club que pretende venderlo, no puede seguir solventando los servicios de **Hansi,** porque sus deudas son cuantiosas y, como si esto fuera poco, ya comenzó a gastar parte del dinero que pensaba embolsar por la venta de **Müller.** Una prueba de ello son los repentinos fichajes de **Niedemayer y Sigurvison del Bayern Munich y Kempes del MSV Duisburg.**

**Los dirigentes de la entidad de Stuttgart,** guardaron los comentarios sobre la actuación de **Müller en la selección y viajarán a Milán** para demostrarles a sus pares del **Internazionale** que el jugador se encuentra en perfectas condiciones.

# LOS TIFOSI ROMPIERON TODO

## Hinchas del "Nocerina" Desataron un Escándalo al no Ascender su Equipo

**SALERNO, 3 (DPA).**— Cuantiosas son las pérdidas que generaron los hinchas del **Nocerina** al municipio de esta ciudad, con los destrozos e incendios que produjeron en distintos comercios y edificios de esta localidada. Tal reacción surgió cuando llegó la noticia de que el juez deportivo había fallado en contra, frustrando el ascenso a la segunda división.

Ni bien se supo el negativo resultado de la sentencia, numerosos fanáticos del **Nocerina** salieron a las calles del importante centro agrícola del sur italiano, para apilar compactas barricadas en la ciudad, destrozar carteles publicitarios, quemar neumáticos, apedrear automóviles, romper vidrieras y frenar 6 ómnibus para volcarlos y sumarlos a las tupidas fogatas que fueron encendiendo.

La sanción asumida por el juez deportivo de la Liga Italiana de Fútbol se emitió después de **20 días,** ya que lo que tenía que decidir era si se le otorgaba el punto que había logrado ante el Campobaso al igualar por **1 - 1.** De esta manera, se ve nuevamente trunco el ascenso del **Nocerina,** que tantas expectativas había centrado sobre la actual campaña que realizó en la tercera división.

Esta impotencia se manifestó de una manera inesperada en la parcialidad local, que movilizó **8.000 aficionados** que se desparramaron por distintos puntos de la ciudad para cometer todo tipo de desmanes en señal de protesta, por la sentencia que consideraban injusta y tendiente a postergar una vez más las fundadas aspiraciones del **Nocerina.**

Las comisarías del lugar no dieron abasto con su personal que debió intensificar su trabajo para tratar de controlar a los vehementes hinchas que destruían todo lo que estuviese a su alcance. Uno de los encuentros más violentos se produjo en la estación ferroviaria de la localidad, ya que la policía trató de tomar cartas en el asunto dispersando a los fanáticos con gases lacrimógenos, pero éstos respondieron lanzando proyectiles y disparando armas de fuego, generando una batahola inusitada.

Otro de los choques, que dejó varios heridos de gravedad y contusos de todo calibre, fue el que se produjo en la autopista de acceso a **Salerno.** Allí se topó un nutrido grupo de hinchas que venían produciendo destrozos en las señalizaciones del tránsito. Cuando se cruzaron con las fuerzas de seguridad que munidos de elementos bien compactos no solo frenaron la frenética manifestación, sino que además llevaron medio centenar de tifosi a la cárcel, para ponerlos a disposición del juez.

A pesar del intenso trabajo de la policía, los simpatizantes del Nocerina seguían empeñados en hacer resaltar su protesta, y no solo hacían oídos sordos a autoridades municipales, sino también a los dirigentes del club que por el bien de todos pedían calma.

## SONO CABANAS

**NUEVA YORK, 3 (UPI).**— El mediocampista paraguayo Roberto Cabanas, del Cosmos, quien anteriormente estuvo fuera de acción por nueve meses debido a una lesión en la espalda, se fracturó el brazo y en el codo derecho y no podrá volver a jugar por lo menos hasta dentro de cuatro semanas, según lo informó el médico del club.

Cabanas sufrió las fracturas en el partido disputado el lunes pasado contra el Sting de Chicago al chocar contra varios jugadores.

Ayer fue sometido a una operación de dos horas y media en el hospital Leonob Hill.

**● ENYESADO**

Un vocero del Cosmos dijo que el brazo derecho del futbolista paraguayo de 21 años, deberá estar enyesado de cuatro a cinco semanas antes de que se determine si podrá volver a estar en acción.

El año pasado Cabanas sufrió la dislocación de tres vértebras en la espalda, lo que le obligó a permanecer inactivo hasta fin de año.

Cabanas jugó el lunes pasado su segundo partido, después de su recuperación.

# ASENSI VOLVIO AL HOGAR

**BARCELONA, España, 3 (EFE).**— **"Me han ofrecido renovar mi contrato por dos años más, y eso que aún me queda un año de contrato. Creo que los españoles que hemos fichado por el Puebla, demostramos claramente que no hemos ido a veranear, ni a pasar nuestros últimos años de vida deportiva, sino que nos hemos ganado nuestro puesto en el primer equipo, siendo sin ninguna duda las incorporaciones más rentables",** estas palabras fueron expresadas por el ex jugador del Barcelona, **Juan Manuel Asensi,** a su regreso a esta ciudad luego de concluida su temporada en el campeonato de México, donde defendió la camiseta de Puebla.

**"Para mí** —continuó diciendo Asensi— **ha sido una temporada excelente y en México me han asegurado que el Puebla era el equipo que mejor fútbol ha jugado a lo largo del campeonato".**

El ex jugador del Barcelona, agregó: **"La próxima temporada volveré a México para cumplir el resto del contrato con el club que me tiene fichado".**

Asensi, que fue invitado por la Federación Española, como todos los mundialistas, a presenciar el primer encuentro que dispute España ante Honduras por el Campeonato del Mundo en el estadio Luis Casanova del Valencia, expresó al respecto: **"Fue una verdadera alegría y una sorpresa".**

Sobre las posibilidades de España en el Mundial, comentó: **"Será muy difícil ya que hay rivales muy calificados. Pero no hay que perder la esperanza por ello de que se pueda ganar. Lo importante es que nuestra selección, cuente con el apoyo del público y entonces podrá ser campeona".**

# LOS EXTRANJEROS DEL REAL

**MADRID, España, 3 (ANSA).**— El futbolista uruguayo **Juan Alberto Acosta Silva** y el holandés **Johnny Metgod,** son las nuevas incorporaciones del **Real Madrid,** que fueran presentadas en sociedad a la prensa y al público adicto a los "Merengues".

Acosta Silva, que ya estuvo a punto de pasar el año pasado al fútbol español, en esa oportunidad el interesado era el Atlético Madrid, proviene del club **Newell's** de Rosario, Argentina; es un volante capaz de desempeñarse en la defensa tanto como en el ataque. Su condición de oriundo, permite que de acuerdo con la reglamentación española no sea considerado extranjero.

Metgod, que proviene del club **AZ 67,** es un gigante de 1,90 metros, que ocupará la plaza que deja vacante el inglés Cunningham, ya que el Real contaba con dos extranjeros antes de contratar al holandés. Como el club desistió de mantenerlo en sus filas, junto al alemán Stielike, deberá pagarle su sueldo durante un año, cosa que fue aceptada por el jugador. Metgod, defendió en 19 oportunidades la casaca de su país.

Ambas contrataciones de los "Merengues", han tenido un costo de ochocientos cincuenta mil dólares, seiscientos cincuenta mil por el pase de Metgod y los restantes doscientos por el de Acosta Silva.

Con estas dos contrataciones, los directivos del Real, confían en recuperar la supremacía perdida en el fútbol local en los dos últimos años, en los cuales no logró adjudicarse el título de campeón.

Un numeroso grupo de aficionados se dio cita en el estadio Bernabeu, donde se hizo la presentación de las dos nuevas figuras

# Cali, Ciudad de Punta

**BOGOTA, 3 (DPA).**— El empate que lograra **Cali,** posibilitó que con el resonante triunfo que consiguiera **América** ante **Deportivo Pereira,** lo igualara en la punta del torneo oficial colombiano y ampliara la ventaja con respecto a los perseguidores inmediatos. La fecha que puso en puja a los clásicos rivales caleños fue la décimotercera.

**América** obtuvo una importante victoria al derrotar por **2-0** al Pereira, equipo que venía marchando tercero, con serias pretensiones al título. El hecho de que el cuadro donde militar el argentino **"Pelusa" Falcione** se haya impuesto como visitante hizo mucho más importante el resultado, ya que eran pocos los que confiaban en una actuación feliz del **América** en tierras del **Pereira.**

Mientras tanto, **Cali** debió resignar un punto precioso en **Manizales,** donde enfrentó al **Caldas** que desde un principio se enquistó en su defensa para aguantar el cero

Los resultados registrados en la jornada que se disputó fueron los siguientes, además de los ya citados: **Atlético Nacional 1-Unión Magdalena 1 (Medellín); Atlético Junior 2-Deportes Tolima 1 (Barranquilla); Independiente Santa Fe 2-Cúcuta Deportivo 0 (Bogotá); Atlético Bucaramanga 3-Millonarios 1 (Bucaramanga) y Deportes Quindio 2-Independiente Medellín 0.**

Al concluir la **décimotercera fecha** del campeonato colombiano de fútbol, las posiciones quedaron así: **Cali y América 31 puntos; Deportivo Pereira 28; Atlético Nacional 26; Independiente Santa Fe 24; Independiente Medellín y Atlético Bucaramanga 23; Unión Magdalena 21; Caldas, Cúcuta Deportivo y Deportes Tolima 20; Atlético Junior 19; Millonario y Deportes Quindio 16.**

# El Adiós del "Kaiser"

**HAMBURGO, Alemania Occidental, 3 (UPI).**— Como pidiendo que no lo olviden, como para que hasta su último partido sea recordado por su eficacia en las canchas Franz Beckenbauer se retiró del fútbol marcando un gol para su postrer equipo, el Hamburgo, en el amistoso que se realizó contra la selección alemana como homenaje al Kaiser.

Más de 40 mil aficionados se volcaron al estadio local para ver en acción al veterano jugador de 36 años y lo aplaudieron cuando anotó a los 84 minutos el último gol de su equipo, que no evitó sin embargo, la derrota de 4 a 2 que le infligió el seleccionado alemán que se prepara para el Campeonato Mundial de Fútbol.

Beckenbauer, el astro alemán que brilló en el Mundial de México y que condujo a su equipo al triunfo en 1974, cometió un error en los primeros segundos del complementario que le costó un gol en contra. Pero luego se reivindicó señalando otro tanto para su equipo.

Beckenbauer, quien posteriormente participó en un banquete al que concurrieron 500 invitados, declaró que se alejaba del fútbol, en el que actuó con singular brillo durante largas temporadas, **"con una lágrima y una sonrisa",** realmente estoy triste, pero 18 años de fútbol son suficientes, dijo.

**● RECORD**

El famoso libero alemán deja el fútbol con un record no igualado. En los 18 años de su carrera había logrado el título de ser el mejor futbolista de su país en no menos de cuatro años. Dos veces fue considerado como el mejor futbolista europeo y el mismo calificativo recibió un año en los Estados Unidos donde se alineó en las filas del Cosmos de Nueva York.

## BARBADILLO, EN LA FINAL

**MONTERREY, 3 (DPA).**— El mundialista peruano **Gerónimo Barbadillo** retrasó otra semana su incorporación al seleccionado nacional de su país, actualmente en **Alemania Federal,** al aceptar una petición del Universitario de Nuevo León, México, para disputar los dos partidos finales del torneo mexicano de fútbol.

El Universitario y el Atlante disputarán la final del torneo mexicano esta semana, en partidos de ida y vuelta, esta noche en Monterrey y el domingo en la capital mexicana.

Barbadillo, quien ya se había despedido de la afición el miércoles pasado, cuando su equipo ganó el derecho de pasar a las finales, dijo por su parte que **"quiere ser campeón con Universitario. He esperado tanto tiempo para concentrarme con el seleccionado que una semana más no importa".**

# INTER NO RESPETO A VENEZUELA

**CARACAS, 3 (UPI).**— El Inter de Milán derrotó a la selección de Venezuela por 2-1 en un encuentro amistoso, efectuado anoche en el estadio Farid Richa de esta ciudad.

El equipo italiano impuso su mejor técnica abriendo el marcador apenas iniciado el encuentro cuando Bagni aprovechando que la defensa venezolana estaba descolocada para batir a Baena.

Luego la selección local se rehizo y antes de cumplirse el primer cuarto de hora igualó por medio de Arizaletta.

El gol de la victoria lo marcó de cabeza a los 10m del segundo tiempo Serena.

El escaso público que concurrió a presenciar el encuentro se mostró disconforme con la actuación del seleccionado local, al cual silbó en varios pasajes del partido.

El triunfo del Inter no se discute, por cuanto fue el único equipo que trató de hacer mejor las cosas y así lo entendió la prensa deportiva local, que elogió el juego desarrollado por los italianos.

**● ALEMAN EN OFERTA**

**BOLONIA, 3 (AP).**— El equipo Bolonia, que descendió recientemente a segunda división, ha decidio vender a su delantero goleador, el alemán occidental, Herbert Neuman.

Los funcionarios del Bolonia dijeron que el precio del traspaso de Neuman, en cuyos servicios se han interesado clubes suizos y alemanes es de 700 millones de liras (560.000 dólares).

# CORDOBA ABRIO LA BOCA

## El Marcador de Punta fue Terminante: "Seguimos en Huelga"

Ya lo dijimos ayer, pero tenemos que volver sobre el tema. En Boca golpea la mayor crisis económica de su historia. Y aunque se arrimen soluciones parciales, las partes están firmes. Por lo menos eso es lo que se desprende al escuchar a los jugadores. Anoche, Carlos Córdoba fue terminante.

**—El plantel no va a aflojar. Nosotros no vamos a deponer la actitud. Seguiremos con el paro hasta que algún dirigente aparezca y nos diga cuándo nos van a pagar.**

—Pero ustedes dijeron que la medida iba a durar 72 horas...

**—Es cierto. Pero nadie aparece. Nadie nos da explicaciones. Los dirigentes se borraron y la deuda se hace cada día más grande. O ellos cambian de idea y nos pagan, o nosotros no volvemos a jugar. Ya soportamos bastante...**

Boca adeuda a su plantel una suma que aproximadamente equivale a ocho millones de pesos desde el año pasado. Pero a esa cifra hay que agregarle parte de los sueldos de marzo y el total de los de abril y mayo de este año. Pero, de acuerdo a opiniones de dirigentes, **"todo se va a arreglar cuando llegue el primer pago de la transferencia de Maradona".**

Carlos Córdoba no parece confiar en ese **"remedio".**

**—El plantel de Boca confió siempre. Para crear tenemos que ver. Queremos conocer algún elemento real que permita a todos los jugadores comprobar el ingreso de fondos y la posibilidad de pago. Por ejemplo, el contrato firmado de la venta de Maradona. Reclamamos un poder firmado sobre la venta de Diego. De acuerdo a ello, Boca debería percibir quinientos mil dólares. Pero si es verdad, no vaya a ser que la plata se esfume como se han esfumado todas las posibilidades de cobro que tuvo el plantel.**

—Pero, la inflexibilidad ¿llega a tanto?

**—El equipo está totalmente desanimado. Todo esto, aunque nos duela reconocerlo, está desprestigiando a Boca. Ningún hincha, ningún simpatizante, podrá decir que el plantel no tuvo paciencia. Porque llegamos a soportar cosas que ningún plantel de fútbol argentino ha soportado. Nosotros vamos a conversar y nadie aparece. Y eso es una falta de respeto de los dirigentes inconcebible. Es realmente lamentable. Cada uno se entrena donde puede y por su lado. ¿Cómo puede ser que Boca no tenga técnico, y nadie nos diga qué es lo que debemos hacer? Solo está el preparador físico, que es quien nos comunica las cosas. No sé qué va a pasar en el futuro. Todos parecen haber olvidado que el Metropolitano comienza después del Mundial, y que hay dos descensos. Boca debe prepararse con todo. Porque tenemos la copa, queremos salir campeones, y debemos conformar un equipo con posibilidades. Pero así, no sé cómo lo van a lograr. Realmente me duele, porque veo una despreocupación total.**

Y la huelga continúa. La deuda es grande... muy grande. Porque, de acuerdo al plantel de Boca, los primeros quinientos mil dólares que Barcelona tendría que pagarle por el pase de Maradona, no alcanzan a cubrir lo que se debe. ¿Y desués? La respuesta la tiene el tiempo. Por ahora, lo de Boca es insólito y peligroso. Lo dicho al comienzo. A la puerta de Boca está golpeando la mayor crisis de todo su historial...

## Bottaniz y Fren, Libres

Luego de estudiar el informe presentado por Racing, el comité ejecutivo de AFA oficializó la libertad de acción de los jugadores Carlos Fren y Víctor Bottaniz, quienes la habían solicitado al no percibir sus haberes en el mencionado club.

**● VAN TUYNE**

En cuanto a la libertad de acción declarada por el zaguero José van Tuyne, actualmente en España con la Selección Nacional, el presidente de Racing, Santiago Saccol, al ser consultado dijo que oficialmente no sabe nada y que Van Tuyne es jugador de Racing, ya que solo se le debe parte de marzo y abril.

## SEMIFINALES: NITTI Y ESPOSITO, LOS RESPONSABLES

Fueron sorteados anoche en AFA, los árbitros que el próximo fin de semana controlarán los partidos correspondientes a las semifinales del campeonato nacional y a la divisional "B".

Teodoro Nitti será el encargado de dirigir el encuentro Quilmes - Estudiantes de La Plata, mientras que Carlos Espósito hará lo propio con Ferro - Talleres de Córdoba.

**● PRIMERA "B"**

Chacarita - Arsenal, Aníbal Hay; Deportivo Morón - Colón, Carlos Coradina; San Lorenzo - Deportivo Español, en Vélez, Mario Gallina; Deportivo Armenio - El Porvenir en Defensores de Belgrano, Héctor Gelay; Deportivo Italiano - Temperley, en Platense, Osvaldo Bianco; Talleres - Banfield, Juan Carlos Crespi; Los Andes - Gimnasia, José Botelli; Lanús - Defensores de Belgrano, Eduardo Fernández; Estudiantes - All Boys, Jorge Borrelli; Argentino de Quilmes - Almirante Brown, Carlos González y Tigre - Atlanta, Héctor Truffa.

## AFA, 2º PISO ASCENSOR

"La verdad llega en un momento en que no sé qué hacer... Estuvimos más de 50 años buscando esta posibilidad... Lo único que nos importó cada vez que descendimos fue volver a la 'A', con eso nos conformamos siempre... Y ahora que estamos peleando el campeonato resulta que lo único que escuchamos son quejas sobre cómo juega el equipo... Te encuentran en los pasillos del club y empiezan con las críticas pero cuando les contestás que por qué no van a la cancha los domingos cuando jugamos como locales aunque sea, silban para otro lado y no saben qué decir, estamos jugando siempre de visitantes..." (Un encumbrado dirigente de Ferro que visitaba la AFA y que no ocultaba su desazón por la escasa compañía que tienen por parte de la hinchada verdolaga...).

"Ya empezaron a llegar las facturas de la frondosa delegación que mandamos a España... Te digo que ésta, por el monto, hizo poner los pelos de punta a más de un funcionario de la tesorería... Son 6.600 dólares por el alquiler de una casa para algunos dirigentes durante toda la estada en España y te cuento que hasta ahora ninguno de los responsables quiere firmar la orden de pago por considerar que es una cifra algo exagerada, tal como están las cosas ahora..." (Un amigo que anda con los números de AFA nos contó esta perlita proveniente de la oficina que otorga los pesos en la casa del fútbol...)

"Otra carta de protesta, y van... ¿De qué son? De agencias de turismo que han trabajado durante muchos años con AFA... Resulta que esta vez no hubo licitación para enviar las delegaciones de futbolistas y dirigentes al Mundial... Imaginate eran unos cuantos miles de dólares en pasajes y estada y nadie quería perderse el negocio... Muchos se explican ahora como es que han viajado tantos dirigentes... Una de las facilidades que tienen las agencias de turismo: es que por cantidad de pasajes vendidos reciben algunos sin cargo, y aprovecharon la volada para mandar a las personas más allegadas a aquellos que dirigen este "estofado". (Esta es otra infidencia de nuestro fiel amigo de la tesorería y secretaría de la Asociación del Fútbol Argentino).

## PALPITANDO LA "B"

**SAN LORENZO:** Rubén Osvaldo Cousillas estará en el arco ante Deportivo Español. El volante Ros no jugará pues adolece de un tirón en la pierna derecha. Su lugar será cubierto por Milano o Demagistris. El pibe Madelón, que comenzó a entrenar, iría al banco de suplentes. Raúl Moreno sería el "3", pasando Héctor López a marcar punta derecha. Esta noche se conocerán las sanciones que les aplicarán a Rinaldi y Quinteros.

**ESTUDIANTES:** El dirigente Bodrato señaló que la institución no se desprenderá de Mastromauro, Méndez y Menghetti, pues no hay problemas económicos. El técnico Alberto Tardivo presentaría la renuncia en las próximas horas. El 30 de mayo venció un nuevo documento por el préstamo de Alberto Gizzi a Racing. El equipo: Manis; Filipetti, Aponte, Paz, Romano; Carrá, Gerez, Baldovino; Savini, Vázquez y Rodríguez.

**BANFIELD:** Carlos Buttice continúa sin entrenar. Fanessi tiene un fuerte golpe en el muslo de la pierna derecha. El puntero Centurión cumplirá el sábado la sanción que le aplicó el Tribunal de Penas. Esta noche habrá una asamblea, donde se tratará la venta de las tierras que la institución posee en Claypole.

**EL PORVENIR:** El gerente, Mario Moschetti señaló que abonaron el sueldo correspondiente al mes de mayo. Abdala está en condiciones de reaparecer mientras que Molnar lo haría en tercera división. Dravica —15 goles en 6 partidos— sería transferido a Huracán.

**CHACARITA:** Es muy difícil que pueda jugar Stehlik, debido a que tiene entorsis de rodilla derecha. Villalba hizo fútbol, pero recién mañana se sabrá si podrá jugar. Yalvé, fue enyesado en el tobillo derecho y deberá estar inactivo dos semanas. Cafaro, con distensión en la pierna derecha, no practica. Al plantel le adeudan dos meses de sueldo. Los dirigentes prometieron abonar mañana.

**MORON:** Alejandro Semenewicz asumió en forma interina. Hay varios candidatos para ocupar la dirección técnica: Janín, Calabrese y Artime. El arquero Peidró se reintegró a los entrenamientos. Hay malestar en seis jugadores debido a que todavía no renovaron contrato.

**ARSENAL:** El marcador de punta Spinosa continúa sin entrenar. Javier Novoa reemplazará a Ricardo Rodríguez, que esta noche será sancionado por el Tribunal de Disciplina. Miguel Corvo reanudó los entrenamientos y podría ir al banco de suplentes. Fernández, que había sufrido un accidente automovilístico, ayer reanudó las prácticas pues tenía un fuerte golpe en una mano. A raíz de un puntapié —aplicado en forma intencional— en el partido jugado ante los libres, el volante Flores sufrió una fisura en el peroné de la pierna derecha y debió ser enyesado

**ARGENTINO DE QUILMES:** Héctor Fernández comenzó a realizar fútbol, mientras que Hugo Aimetta no practica pues está desgarrado. Toledo, con un golpe en la pierna derecha, entrena liviano.

**ALL BOYS:** Habrá cambios obligados por suspensiones. Britez por Tavárez y De Felice lo hará por Mamberto. Es muy posible que juegue Galván. Ayer, en partido amistoso, los "Albos" igualaron 2-2 con Lamadrid. Villar y Nieto, no jugaron.

**ESPAÑOL:** En caso de no jugar Maletti, lesionado, lo haría Carozza, mientras que Quiroga iría por Vallejos. El próximo 11 de junio contraerá enlace "Teddy" Carrizo.

**LANUS:** Acuña está desgarrado y deberá estar inactivo un mes. De Fleitas adolece de una distensión de ligamentos y Malaquín —podría ser operado— distensión de ligamentos rodilla derecha. Stracquadani y Gómez, sustituirán a los marcadores de punta.

**ALMIRANTE BROWN:** Tobio, estado gripal, no practica. Candau, recuperado, podrá jugar, mientras que Giantomassi fue infiltrado en los gemelos de la pierna derecha, por el doctor Jorge Rovegno. Juan Carlos Roig, recuperado de una lesión en la rodilla derecha, reaparecerá en tercera.

**LOS ANDES:** Del Curto reinició ayer los entrenamientos, pero todavía no se sabe si podrá jugar. Ifran, con un fuerte golpe en el muslo derecho, no practica. Recabarren se está recuperando favorablemente. Rubén Pérez el sábado cumplirá la sanción disciplinaria y el 17, contraerá enlace en Rosario. El técnico Jorge Masalis está evolucionando muy bien de la operación de vesícula a que fue sometido y dentro de dos semanas estará nuevamente al frente del plantel, de excelente campaña, en el torneo.

Para su mayor comodidad ahora también publique
SU AVISO CLASIFICADO GRATIS
EN PLENO CENTRO
COMPRE - VENDA - ALQUILE - PERMUTE
OFREZCA O BUSQUE TRABAJO
Enteramente Gratis
EN crónica Vespertina
EXCLUSIVAMENTE PARA PARTICULARES
Concurra con sus documentos de identidad
GARAY 140 de 9 a 19 hs.
LAVALLE 742 Loc. 2-3 de 9 a 22 hs.
OTRO APORTE DE crónica PARA EL PUEBLO

# ¡NO DEJAN DE

## ••• Alicante, Conmocionado con Nuestra Selec

*Bruguera, el vice del "Barsa" con el secretario de Diego, despues de tantas idas y venidas al fin llegó el momento de la sonrisa. La firma, mañana.*

**VILLAJOYOSA, Alicante,** 3 (De nuestro enviado especial).— Las tratativas del alcalde de Villajoyosa tuvieron éxito. El funcionario logró cambiar la idea argentina de realizar de aquí en más, entrenamiento sin público y consiguió además el partido amistoso para el domingo contra el combinado local. Y dentro de todo, menos mal que fue así porque no queremos ni pensar cómo iban a hacer para convencer a esas tres mil personas que se agolparon otra vez frente a las puertas del estadio del Pla para que se fueran a sus casas sin poder tocar a su gran ídolo, Diego Maradona o aplaudir cada peloteo de los jugadores argentinos.

Todas las palabras no alcanzan para calificar el cariño que le tienen a Diego. Sobre todo quedó más evidenciado esta tarde cuando el Pibe de Oro transitó la mitad del perímetro del campo de juego maniobrando con el balón. Gritos histéricos de las chicas, el cántico ensordecedor de los niños: **¡Maradona, Maradona!** y el aplauso sostenido de los mayores. Diego, retribuyendo siempre con un chiche más o con una sonrisa compradora.

Tras el trabajo de abdominales, ejercicios con pelota, rechazos aéreos de los defensores y pases puestos en profundidad para el pique de los delanteros, con posterior centro a la cabeza de otro, el profesór Pizzarotti y el doctor Oliva (que dirigieron la práctica en ausencia d descanso.

Los fotógrafos acercaron a Diego h fotos y allí fue el acabose. La ovación c a la feliz idea. Diego ya tiene comp queremos imaginar lo que le tribu ciaros del pase, los habitantes de C

Esta vez la policía intentó evita detrás de los arcos, pero la cantid que terminó con las buenas intenc orden. Y se volvió a correr el peligro persona lastimada como ya sucedi todo no pasó de un pelotazo sin por

Pero el domingo a las 18 se va a ju Ya no va a ser un entrenamiento tedi dor de 3.000 personas calculamos cobrará 500 pesetas la entrada, la co zar a los 10.000 espectadores. No sab terlos porque no hay tribunas. Los di argentina sugirieron que pongan tr cabeceras. Aunque hay preocupación nuestra Selección. Se dijo que si, p

*Calderon ejercita, ante la mirada de Poncini. Los entrenamientos siguen copados.*

## AL FINAL, FIRMA MAÑANA

**VILLAJOYOSA, Alicante,** 3 (De nuestro enviado especial).— ¿Cambiaste? Porque te vemos sonreír más a menudo. ¿Acaso sos más optimista con respecto a la lesión?

Diego nos mira... cambia su expresión, baja la vista y contesta:

**—Seré optimista cuando me sienta totalmente bien.**

Esto parece un clisé en Maradona. También dijo que: **"Me sentiré jugador de Barcelona cuando firme"** y ya todos saben acá que la firma es solo un formulismo.

—Pero hoy te vimos correr y no notamos ningún gesto de dolor.

**—Sí, pero fijate que no piqué violentamente como ayer con Valencia de compañero. Estas corriditas alrededor de la mitad de la cancha no puedo tenerlas en cuenta. Habrá que esperar. Quizás la semana que viene cuando vaya intensificando el entrenamiento, sepa definitivamente si puedo jugar contra Bélgica.**

Diego está a punto de poner la firma para el Barcelona. Ayer a las 17.15 llegó Jorge Czyterspiller para acompañarlo. Pero hubo un cambio de último momento. Irán a la ciudad catalana a las 9 de la mañana de mañana y quisimos saber a qué obedecía esa variante:

**—Menotti pensó que era mejor que me ausentara el mismo día en que mis demás compañeros quedan en libertad de acción.**

A Jorge Czyterspiller, recién llegado y presente en la práctica, le preguntamos por esa cláusula que pregonan los catalanes sobre una supuesta devolución en caso de que Maradona no rinda en el Barcelona.

**—No hay nada de eso y el señor Brugueras, vicepresidente del Barcelona aquí presente, lo puede atestiguar**

### ● LOS OTROS LESIONADOS

Con respecto a Valencia y Baley el doctor Oliva informó que los dos evolucionan favorablemente, así como también Maradona. Dijo que el "Pato" está bien, pero Fillol, sigue entrenando con una rodillera en la pierna derecha.

El arquero nos aclaró:

**—Prefiero que de esto hable el "Tordo".**

—Pero los dolores, si en verdad existen, los sentís vos.

**—Lo único que te puedo decir es que siento dolor.**

## FALLA EL TRIBUNAL

Esta noche, el Tribunal penalicio de la AFA dará a conocer el fallo correspondiente al cotejo Deportivo Morón-San Lorenzo, suspendido a los 43 minutos del segundo tiempo, con el marcador empatado en un gol y cuando los de Morón tenían que disparar un penal. Anoche, el árbitro del cotejo, Aníbal Hay estuvo en el Tribunal ratificando en forma verbal todo el informe escrito presentado oportunamente.

Si bien la cosa hasta anoche estaba algo conversada sobre cuál ha de ser el fallo, la mayoría se inclinaba en que se le darían los dos puntos en disputa a Deportivo Morón. No obstante, algunas fuentes consultadas, que eran las menos, no dejaban de lado la posibilidad de que se jugaran los dos minutos faltantes y reanudándolos haciendo patear el dichoso penal. Solo resta esperar unas pocas horas para saber en definitiva si el "Ciclón" pierde otro cotejo más en este extenso certamen de la "B".

* * *

**ANTIDOPING.** A partir de la próxima fecha correspondiente al torneo de primera división "B", la Asociación del Fútbol Argentino pondrá en funcionamiento un nuevo cromatógrafo para utilizar en el control antidoping.

Dicho elemento permitirá analizar cuatro muestras de cada encuentro, en lugar de las dos que venían chequeándose hasta el presente, por falta de capacidad.

## Y MARANGONI ARREGLO TODO

Y al final se hizo. Huracán había apuntado para otro lado. Vélez lo había pedido y "Chichín" Seijo pretendió un trueque. No hubo caso. Claudio Marangoni estaba destinado al conflicto. **"La deuda que tiene conmigo el club es importante. Yo quisiera seguir porque encontré buena gente. Pero la situación económica es difícil y voy a tener que desligarme".** El jugador se confesó días antes del desencadenamiento de los hechos que determinaron la transferencia. CRONICA dio la noticia y, anoche, después de algunas discusiones, y solicitudes, firmó para Independiente. Como parte de pago Angelleti pasó a Huracán. De esta manera se cierra el ciclo y comienza otro.

**—Realmente estoy muy contento. Quise pasar a Independiente. Tenía la posibilidad de Vélez, que es otro de los mejores clubes del fútbol argentino. Pero mi sueño era Independiente. Ahí me voy a juntar con Bochini. Para mí, uno de los grandes de todos los tiempos. Lo que podemos hacer con el "Bocha..."**

—Marangoni, ¿cuáles fueron las condiciones de tu pase?

**—Realmente no las sé. Lo único que puedo decirles es que yo solucioné mi contrato con Independiente. Que todo se realizó de una manera que para mí es sumamente conveniente. Hablamos casi cuatro horas con los dirigentes de los dos clubes. Fue duro. Por momentos creí que el pase no se hacía. Al final se solucionó todo y ahora, en la semana, luego de la revisación, empiezo con las prácticas. Quiero entrenarme con todo porque el Metropolitano se viene rápidamente encima y no quiero dar ventajas. Tengo que empezar con todo...**

Pedro Iso, titular rojo, se mostró conforme y satisfecho. Con respecto a la adquisición del volante fue terminante.

**—Esta puede ser la única compra importante que realicemos. Necesitábamos un hombre fuerte, importante en la media cancha. La presencia de Marangoni puede darnos el iquilibrio que necesita el equipo. No nos clasificamos en el Nacional porque hubo mala suerte, nos faltó Bochini y porque, fundamentalmente, no tuvimos la presencia que necesitábamos en la línea de volantes. Con Marangoni creo, vamos a salvar ese déficit. La operación es conveniente en todo sentido para Independiente.**

*Marangoni y el titular de los Rojos después de la venta del jugador al club de Avellaneda. El volante se fue de Huracán por problemas economicos. Ahora seguirá su carrera en el club al que quiso pasar.*

## Saporta Estuvo de

**VILLAJOYOSA, Alicante,** 3 (De nuestro enviado especial).— Hoy al mediodía estuvo en el hotel El Montiboli, donde se aloja la delegación argentina, el presidente del Real Comité Organizador del Mundial '82, Raimundo Saporta, o el "Loco" Saporta como lo llaman sus compatriotas. Este directivo que es vapuleado por la prensa española a diario trajo sus saludos a la delegación argentina.

En menos de 48 horas el centro de prensa ya acreditó a 200 personas, la mayoría de ellas argentinas. Este centro que aún no está expedito al periodismo en lo que hace a las comunicaciones pasará a funcionar para tal fin el lunes próximo en el estadio Rico Pérez, pero el tempranero horario de cierre estipulado dificulta la tarea del periodismo argentino ya que existen cinco provocado las l ron a las autorida ma prometiendo

Entre las figura remonia inaugur despidió recient Franz Beckenbau

Los organizado invitación. Será u larán con los niño banderas de los del encuentro A

En Elche se re Salvador en la q de su viaje. Esta de Argentina en mañana como es

## GRONDONA PRESIDE EL SORTEO DE MAÑANA

En su última gestión antes de viajar a España el titular de la AFA, Julio Grondona, presidirá mañana a las 19 el sorteo del próximo campeonato de primera división que se denominará "Soberanía argentina en las Islas Malvinas", que contará con la participación de 19 equipos y se iniciará el próximo 18 de julio.

Serán 38 encuentros en dos ruedas, descenderán a primera "B" los dos últimos equipos que tengan menor cantidad de puntos y será campeón aquel que haya reunido mayor cantidad de unidades. En caso de ocupar las dos últimas posiciones, equipos indirectamente afiliados, caso Racing de Córdoba, Talleres de Córdoba o Instituto, éstos retornarán a su Liga de origen, debiendo disputar al año siguiente el campeonato Regional de Fútbol.

### ● FUTBOL POR LA MAÑANA

Fue considerada anoche por el Comité Ejecutivo de la AFA la situación de los encuentros correspondientes a los torneos de las divisiones "B", "C" y "D" que están programados para el sábado 12, último día de permanencia en el país de Su Santidad Juan Pablo II, así como los que por el Nacional deben jugarse el domingo 13 de junio, día en que se inicia el Mundial.

La decisión final consistió en dejar librada la elección de día y hora a los dirigentes de cada división. En tal sentido podemos anticipar que existe concenso generalizado entre los directivos del ascenso para jugar el domingo 13 a las 10, idéntico horario que el del Nacional.

# E APLAUDIR!

## ...ección; el Domingo Juega un Amistoso •••

...a de Menotti) llamaron al ...o hacia el público para las ...on de la gente fue la rúbrica ...dos a los españoles. Nos ...tarán los mayores benefi- Cataluña.

...que el público se situara ...d de espectadores fue tal, ...ones de los guardianes del ...ro de terminar con alguna ...diera. Por suerte esta vez ...onsecuencias.

...jugar un partido amistoso. ...dioso y si hoy hubo alrede- ...s que, a pesar de que se ...concurrencia puede alcan- ...abemos dónde podrán me- ...directivos de la delegación ...tribunas tubulares en las ...ción en el campamento de ...porque esta gente se ha portado maravillosamente y además no es inteligente ponerse al público de esta zona en contra.

Este es el plan de actividades de la Selección de aquí al día del partido. Hoy entrenarán en horario matutino y vespertino, pero a puertas cerradas. Mañana a la mañana concurrirán a Alicante para acreditarse, tras lo cual almorzarán y quedarán en libertad de acción. Deberán pernoctar en el hotel, regresando a él a la una de la madrugada. El sábado entrenarán mañana y tarde a puertas cerradas y el domingo jugarán el partido amistoso contra Villajoyosa.

Como puede verse, todo está previsto como para que los integrantes del Seleccionado Nacional no se sientan agobiados por la responsabilidad de la inminente defensa del título mundial conquistado en el '78.

A partir del lunes, creemos, entonces si el equipo comenzará a tener la mente puesta en el partido con Bélgica, que no solamente será la oportunidad de dirimir supremacías con el rival más fuerte de nuestro grupo, sino también la ocasión de romper la tradición de los últimos mundiales, en los que el partido inaugural no solo terminó igualado sin goles, sino que también tuvo un trámite sumamente opaco y deslucido, defraudando a todos.

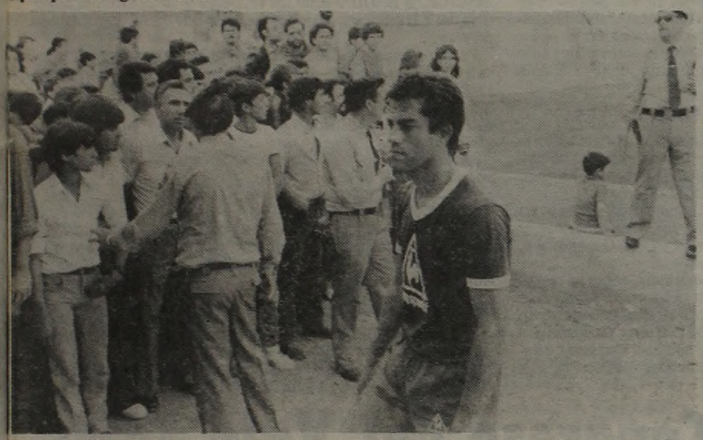

...ernandez llega exhausto del entrenamiento, mientras la gente sigue firme a Argentina.

Jorge Olguin se sinceró con CRONICA. Para el marcador, este Mundial es una instancia que permite probar la valía de nuestro fútbol y no hay que perderla.

## OLGUIN, SINCERAMENTE

**VILLAJOYOSA, Alicante,** 3 (De nuestro enviado especial).— En medio del bullicio y de la alegría que despierta la presencia de los jugadores argentinos, la cara seria, la mirada mansa, la media voz de Jorge Olguin.

**—Tenemos una responsabilidad muy grande y venimos a cumplirla en todo sentido. Nos están mirando en la Argentina y en todo el mundo. ¿Sabés qué me dijo mi pibe cuando me venía? ¿Adónde vas, papi? ¿Adónde te lleva el avión? ¿Sabés por qué? Por todo lo que escucha con respecto a la guerra. Y ahí no más, me agarré fuerte y me costaba venir.**

—Jorge, pero hablando uno saca conclusiones y hasta se desahoga...

**—Si... puede ser. Pero en este momento estoy pensando en muchas cosas. De todas maneras, es cierto. Uno no puede vivir con una responsabilidad que lo agobie, que lo oprima. Argentina vino a jugar un mundial de fútbol. Venimos mejor preparados que en el '78. Hay más experiencia, más fe, más capacidad. Y sin embargo también hay más nervios. Es que no podemos olvidar que todo el mundo va a estar mirando a Argentina por ser los campeones...**

—Cuál es tu opinión con respecto a los rivales que nos tocan en la primera serie...

**—No creo que vaya a disentir del resto. El partido más bravo es el primero, por todo lo que implica y porque, además, se trata de Bélgica. Es un equipo fuerte, aunque sabemos que le van a faltar algunos jugadores que fueron fundamentales en los partidos decisivos paru su clasificación. A Hungría lo conocemos. También es difícil, pero ya les ganamos. Con El Salvador no tendríamos que tener ningun tipo de problemas.**

—¿Y tu nivel actual, cómo lo considerás?

**—Es el mejor, según la opinión del Flaco, y también la mía. Físicamente ando un balazo y técnicamente, evolucioné. Puedo jugar donde me ponga César. Pero en la punta ando bien. Recuperé velocidad y en los cierres llego como nunca. Lo bueno de todo el equipo es que atrás y en el medio, tiene un funcionamiento ideal. Cuando levanten los de arriba, porque tienen que levantar, los vamos a pasar por arriba a todos. ¿Te creés que Mario o el Pelado no van a jugar mucho más de lo que jugaron?**

Este es Olguín. El otro que el público no conoce. El que con mirada mansa y a media voz explica lo que puede ser Argentina cuando empiece todo.

## ...o de Visita

...oras de diferencia. Esto ha ...cas protestas que obliga- ...es a un análisis del proble- ...na pronta solución.

...que participarán en la ce- ...se menciona a quien se ...mente del fútbol, el gran ...er.

...es ya le hicieron llegar la ...a de las estrellas que desfi- ...que portarán las distintas ...aises participantes antes ...entina - Bélgica.

...bió la comunicación de El ...anuncian la postergación ...elección, una de las rivales ...a primera fase no llegará ...aba previsto sino el día 8.

## Menotti vio Ganar a Bélgica

**BRUSELAS,** 3 (ANSA, EFE).— El seleccionado de Bélgica —primer rival de Argentina en el próximo Mundial— derrotó ayer por 4-2 al Ajax de Holanda, en su último partido de preparación, antes de viajar a España.

Los belgas definieron el encuentro recién en la segunda etapa y dejaron serias dudas en cuanto a su funcionamiento defensivo.

El cotejo fue presenciado por el entrenador de la Selección Argentina César Menotti, quien viajó especialmente desde Alicante, junto con su ayudante de campo Rogelio Poncini.

Durante el primer tiempo, Bélgica mostró serias falencias defensivas, en especial cuendo el Ajax llegaba con pelota dominada. Mientras no tuvo espacio para hacer pesar la velocidad de su contragolpe, Bélgica tuvo muchas dificultades para llegar hasta la valla rival, pero cuando Czerniatinsky comenzó a capitalizar los pases en profundidad de Veracauteren y Van Moer, el pleito quedó definido.

**BELGICA:** Pfaff (ST. Munaron); Gertts, Millecampos, De Schryver y Renquin (ST. Baecke); Van Moer (Vandersmissen), Vanderelst y Coeck; Veracauteren, Vandebergh (ST. Czerniatinsky) y Ceulemans.

**AJAX:** Schrivers; Boeve, Wynbergh; Jansen y Ophof; Cruyff (ST. Vanskyp), Vaneburg y Lerbi; Schoenaker, Kieft y Olsen.

**Goles en el primer tiempo:** 3m. Vandergh (B); 14m. Schoenaker (A); 29m. Kieft (A).

**Goles en el segundo tiempo:** 8 y 2.m. Czerniatinsky (B); 24m. Ceulemans (B).

## El Mundial en Secreto

**Pata Villanueva** espera familia durante su permanencia en el Mundial algunos jugadores ya aseguraron que traerá el título bajo el brazo. La fecha aproximada sería a fines de este mes. Cuando le decimos a Tarantini que va a ser inevitable, que será español nos dijo: **"no tengo nada contra este país, pero quiero que sea argentino o argentina"** y sonriendo exclamó: "cuando sienta los dolores la meto en un avión y que el chico nazca en Buenos Aires y si no que espere hasta el 11 de julio, el papá quiere que sea argentino y basta".

* * *

Y hablando de Tarantini aquí se comenta su posible traspaso al fútbol español. Pese a que el Conejo niega haber tenido algún contacto estamos en condiciones de adelantar que el interesado en sus servicios es nada menos que el Valencia. Pata Villanueva se sentiría muy contenta porque es muy amiga de Mavi Kempes, fue nuestra primera afirmación al conocer el rumor, pero un periodista español nos sopló al oído:

**Pues no, que parece que formará parte del pago de Kempes y éste, quedaría en River.**

* * *

Un diario español, más precisamente de esta ciudad de Alicante, señaló que Ramón Díaz estaba muy preocupado por su hermano que está luchando en las Malvinas. Esto nos sorprendió porque lo desconocíamos. Le preguntamos al Pelado y nos dijo:

**—Mi hermano es de la Policía Federal y está en Buenos Aires.**

Menos mal que son alicantinos estos periodistas, si fueran andaluces, qué dirían.

* * *

Cada jugador argentino fue acompañado por dos agentes de policía, cuando los mismos disfrutaban de su día libre. Esto naturalmente no causó ninguna gracia a los integrantes de la delegación, pero lo aceptaron resignadamente.

Las autoridades españolas, han tomado estas medidas precautorias, luego que se puso en venta el libro "Secuestro en el Mundial", que narra el rapto de un jugador de la Selección Argentina en pleno torneo mundial.

* * *

Un hecho realmente inédito registró un periodista catalán cuando se acercó a Maradona y en lugar de hacerle la nota, no se cansó de elogiarlo, pidiéndole a los fotógrafos que le permitan pasar a la posteridad fotografiándolo junto a su ídolo. Realmente insólito y totalmente fuera de lugar esta actitud que hasta llegó a molestar al propio Diego

## ROCINAZOS

### • HAY PROBLEMAS EN VELEZ

El **"Padre Campa"** entró, se llevó por delante una mesa, confundió la máquina de escribir con una radio y después de mirar a su alrededor y no ver a nadie se puso a hablar en voz alta, por las dudas:

**—Estuve en Vélez y las cosas no estaban del todo arregladas. Sucede que Omar Jorge se presentó para renovar su contrato y le ofrecieron 2.700 palos entre prima y sueldo, lo que no aceptó. Por lo tanto los dirigentes de Liniers lo intimarán por telegrama y si no agarra viaje le pagarán el 20% y adiós.** Hizo un paréntesis, miró nuevamente a su alrededor, le dijo señorita al "Turco Granadina" y siguió:

**—Otro que tiene que solucionar su situación es Carlitos Ischia, ya que le hablaron y en tono bastante subidito.**

### • A CORTARSE BIEN EL PELO

**—Pero dígame, de dónde viene tan arropado, no era que usted se dedicaba a viajar por el Altiplano.**

**—Nooo... de ahí me echaron, por eso me volqué hacia el sur. Hablando de sur, le cuento que en Avellaneda ya empezaron los problemas con Cavagnaro.**

**—No me diga que ya se peleó con algún jugador.**

**—Una ésa, y no con uno, ¡con dos! Todo debido a un "malentendido" durante una práctica.**

**—¿Y la otra?**

**—La máxima. Les dijo a todos los miembros del plantel que tienen que afeitarse y cortarse el pelo "media americana", de lo contrario, a la lona.**

**—Bueno, gracias por el chimento y que le vaya bien, "buen hombre".**

# Del Vestuario a la Celda

El hockey sobre patines, ese deporte que se juega con un palo que unas veces se utiliza para pegarle a la bocha y otras a los rivales, se vuelve a convertir en ingrata nota. Pero en esta oportunidad no lo es por la fogosidad de algunos jugadores, sino por la intemperancia de esos "delincuentes de siempre" que acostumbran a disfrazarse de hinchas.

El lunes se reunirá la Comisión de Disciplina de la Federación de Patín y Hockey. El motivo es la agresión que sufrieron los jugadores de Harrod's Gath & Chaves, al término del cotejo que disputaron ante Vélez por parte de aficionados del "Fortín".

El partido en la cancha se desarrolló normalmente. Pero el clima que lo rodeaba no era de amabilidad. Los simpatizantes "velezanos" abucheaban continuamente a los visitantes (Harrod's), por su nombre de raíz inglesa.

No conformes con ello, esperaron que el equipo se retirara y ya en los vestuarios, cuando los jugadores se estaban duchando, hicieron irrupción en el. Las agresiones verbales pasaron a granel. Los dirigentes locales que quisieron calmar a los exaltados también fueron castigados. Nada ni nadie se salvaba de la violencia desatada por ese grupo de inadaptados.

Ante el violento cariz que habían tomado los acontecimientos, los dirigentes de Harrod's se dirigieron de inmediato a la seccional de policía más cercana regresando a continuación con un patrullero.

Los agentes del orden inmediatamente controlaron la situación. Su intervención apaciguó los ánimos, pero los principales responsables que pudieron ser identificados fueron trasladados a la comisaría, quedando detenidos 3 de ellos, quienes aún no han recuperado la libertad.

Así se cierra otro capítulo negro de nuestro deporte, consecuencia de esos lamentablemente siempre vigentes grupos de inadaptados, que en esta oportunidad descargaron su agresividad contra los integrantes de un equipo de hockey.

# ¡QUE SEA UNA FINAL ARGENTINA!

## Clerc y Vilas Pueden Llegar a Jugar un Partido Histórico

**PARIS, 3 (AFP, UPI, EFE, ANSA).**— Por primera vez en el historial del Campeonato Abierto de Tenis de Francia habrá dos jugadores argentinos en las semifinales del individual caballeros. El mérito corresponde a **Guillermo Vilas**, ganador de este Gran Campeonato en 1977, y **José Luis Clerc**, quien de esta forma pasó a integrar el grupo de los cuatro mejores del Open galo. Mañana, en los cotejos semifinales, **Vilas** enfrentará al campeón español **José Higueras**, mientras que Clerc hará otro tanto ante la revelación del torneo, el juvenil sueco **Mats Wilander.**

Tanto Vilas como Clerc se muestran muy esperanzados y confían en conquistar claras victorias, anticipando desde ya que la final de la quincuagésima segunda edición de Roland Garros será disputada **"por dos argentinos".**

En relación con ello, Vilas señaló que **"ésta sí que será una final verdaderamente histórica, porque estoy seguro de que la jugaremos Clerc y yo. Por mi parte puedo decir que me siento en muy buena forma como para vencer a Higueras, aunque reconozco su peligrosidad, porque a una semifinal de Roland Garrós no se llega por casualidad. En cuanto a José Luis, creo que para él no será demasiado difícil imponerse a su joven rival. Seguramente su potencia y experiencia pesarán más que el ímpetu que pueda exhibir Wilander".**

Clerc también piensa que la final será disputada por dos argentinos: **"Deseo enfrentarme con el sueco para demostrar que lo puedo dominar, y así repetir una 'final argentina' como aquella que disputamos con Guillermo el año pasado en Madrid".**

Al respecto, quien mejor lo definió fue su vencido de ayer, el francés Yannick Noah: **"Este Vilas no es el mismo Vilas de los octavos de final del año pasado. Creo que recuperó su nivel de juego habitual, con un excelente estado físico y un envidiable autocontrol. Para mí, es el mejor tenista del torneo".**

En cuanto a Clerc, si bien es considerado favorito para su partido ante Wilander, no se descarta la posibilidad de que el sueco, que acaba de eliminar al checoslovaco Ivan Lendl, pueda brindar otra de esas tan acostumbradas sorpresas tan características en el tenis, donde los pronósticos son validos solo cuando se termina de jugar la última pelota.

### ● SEMIFINALES EN DOBLES

El brasileño Cassio Motta y el británico John Feaver fueron eliminados hoy en las semifinales de dobles del torneo de tenis de Roland Garros.

La dupla británico - brasileña cayó en cuatro sets ante los norteamericanos Sherwood Stewart y Ferdi Taygan: 4-6, 6-4 y 6-3.

Los norteamericanos, cabezas de serie número uno del torneo, jugarán la final, el sábado, contra los ganadores de la otra semifinal: Heinz Gunthardt - Balazs Taroczy (Suiza - Hungría), contra Hans Gildemeister - Belus Prajoux (Chile).

## Ferro se Anota en Todas

**RIO DE JANEIRO, 3 (AFP).**— Los equipos de **Ferro Carril Oeste**, de Argentina; **Banco República**, de Uruguay y **ADC Atlantic**, de Brasil, fueron los vencedores de la jornada apertura del **XII** campeonato sudamericano de clubes campeones de voley.

Ferro no encontró dificultades para imponerse en la primera fecha a Manquehue, de Chile, por 3 a 1, con estos parciales: 13/15, 15/6; 15/3 y 15/4. En tanto Banco República derrotó a San José, de Paraguay, por 10/15 15/13; 15/9 y 17/15, en un cotejo árduamente disputado que sorprendió por la garra de ambos equipos.

ADC Antlantic batió sin problemas a Olimpia, de Bolivia, por 15/1, 15/1 y 15/4.

### ● RECORD EN PESAS

**TATABANYA, 3 (AFP).**— El búlgaro Boleslav Manolov batió ayer el record mundial de levantamiento de pesas en la categoría de 60 kilos con una actuación de 135,5 Kg. El anterior record era del cubano Núñez con 135 kg.

### ● OTRO RECORD

**BUDAPEST, 3 (UPI).**— El búlgaro Lubomir Hadzhiev batió su propio record mundial en la categoría 52 kilos al levantar 252, 5 kilos durante un torneo internacional realizado en esta ciudad en el que participan 31 países.

# Los Matadores de la "B"

En el básquetbol de la "B" a San Lorenzo de Almagro y Deportivo San Andrés, no hay con qué darle, ya que no solo encabezan el certámen luego de jugadas nuevas fechas, sino que también ganan por marcadores abultados. Anoche, los azulgranas superaron a Náutico Hacoaj por 93 a 66 (PT 47 a 32) y "Depo" batió a Gimnasia y Esgrima de Villa del Parque por 113 a 64 (PT 52 a 38).

### ● EL TRIUNFO DEL CICLON

Con suma facilidad y con momentos de un básquetbol lujoso, San Lorenzo alcanzó un contundente triunfo. Hacoaj, se erigió en rival de cuidado en los primeros diez minutos, donde con buena marcación personal y los aciertos de Berry, logró incluso llegar a estar al frente momentáneamente por 12 a 10.

Todo se terminó cuando el norteamericano David Reavis desplegó todo su show, ya que fue un espectáculo aparte, no solo embocando desde cualquier sector, sino también tomando rebotes debajo de su tablero.

**SAN LORENZO DE ALMAGRO:** Reavis 38, Ludi 2, Gianelli 12, Gaggero 8, Baker 7 (FI); Baudoin 8, Menard 18, A. Cassettai 0. TOTAL: 93. DT: T. Bello.

**NAUTICO HACOAJ:** Oziovich 2, Berry 28, Bustos 18, Glotieb 2, Klurfan 10 (FI); Szwarberg 4, Landav 0, M. Luchansky 0, Werthein 0, Kamien 2. TOTAL: 66. DT: J. Iribarren.

Los otros resultados fueron estos: Bet Am 82, Atlanta 77, Platense 59, Defensores de Húrlingham 56; Comunicaciones 94, Macabi 72 y Teléfonos 70, Defensores de Santos Lugares 59.

Las posiciones quedaron así: San Lorenzo y San Andrés 18; Atlanta 16; Bet Am 15; Parque y Comunicaciones 14; Hacoaj, Húulingham y Platense 12; Teléfonos 11; Macabi y Defensores 9. La próxima fecha se jugará el domingo, destacándose Atlanta-San Lorenzo. Luego habrá un paréntesis por el sudamericano, reanudándose el domingo 13.

# Congreso del Vale Todo

Los organizadores del XVII torneo sudamericano de Clubes Campeones de Basquet, quisieron realizar anoche un congreso de delegados para tratar **"importantes"** temas relacionados con su desarrollo normal, pero les salió el **"Congreso del vale todo".**

Se suponía que muchos temas iban a ser dignos de una gran discusión, como por ejemplo el que se refería a los dos refuerzos que establece el reglamento y que varios equipos no respetaban, pero nada pasó; entre el interés de los organizadores por realizar "sí o sí" el torneo y el apuro y la bonhomía (por no ser muy agresivos) del presidente de la Confederación Sudamericana de Basquet, doctor Antonio Landaetta Prado, de Bolivia, todo quedó cubierto por el manto del **"olvídese, archívese y no recuérdese".**

Después, se **pasó por alto** que varios equipos no presentaron su **lista de buena fe con 30 días de anticipación** como exige el reglamento, que los uruguayos de Bohemios **traen más de dos refuerzos y que además agregaron 24 horas antes al jugador Ruiz** de Aguada de Montevideo; que Guaiqueries viene reforzado con **Gerald Cuninghan y Lewis Linder, aún fichados en la Confederación Argentina** porque jugaron en Alem de Bahía Blanca (es decir que tienen doble afiliación); se pasó al olvido también que Nonis de Bolivia y Guaiqueries de Venezuela no trajeron árbitros (se los indultó); **tampoco se hizo efectiva la amenaza de Ferro** ante la inclusión por Obras de los jugadores Frazer y Butler, quienes juegan a la vez en Puerto Rico. Para este tema los representantes de los clubes argentinos hicieron una reunión aparte para no sacarse los "trapitos al sol" a nivel sudamericano. (Acotemos que Obras juega reforzado además por Fernando Prato y Germán Filloy...)

Y algunos detalles de fixture también reprochables fueron obviados. En fin, toda una parodia de un congreso en el que se suponía se iban a respetar los reglamentos.

## SON AMIGOS DE LEY

Una grata sorpresa dieron los integrantes del equipo de básquet Guaiqueries, de Venezuela, al arribar ayer a nuestro país para intervenir en el Torneo Sudamericano de Clubes Campeones de Básquet, que organiza Ferro.

Los jugadores venezolanos portaron en sus buzos una inscripción que decía: **"Las Malvinas son Argentinas"** a lo cual se agregaba un mapa de nuestro suelo con la lógica inclusión de las islas en conflicto.

Pero además de esto, los integrantes de la delegación venezolana expresaron que su país está dispuesto a colaborar con Argentina en todo lo que sea necesario

**"Nosotros estamos con ustedes", "Apoyamos a la Argentina"** dijeron los basquetbolistas, que a partir del viernes jugarán la ronda clasificatoria del Sudamericano en el gimnasio Héctor Etchart, de Ferro.

Ese cotejo del viernes se jugará a las 22 entre Guaiqueries y Obras y será televisado en directo por Canal 11.

### ● BOCA-RIVER

También en una manifestación de apoyo al momento que está viviendo el país, los directivos de Boca y River se pusieron de acuerdo para jugar un partido amistoso de básquet el próximo sábado a las 21, en el club Banco Nación, a total beneficio del Fondo Patriótico Islas Malvinas.

Ambos conjuntos poseen equipos poderosos y pueden brindar un gran espectáculo de básquet. Además, River y Boca se clasificaron para jugar las semifinales del campeonato apertura de primera división junto a Obras y Ferro, lo cual promete de por sí un atractivo enfrentamiento.

*Cuningham —norteamericano— luce el buzo de Guaiqueries.*

## GOMEZ SE EXHIBE

**NECOCHEA, 3 (De nuestro corresponsal).**— El bicampeón mundial de billar, en la especialaidad Casin Individual, **Néstor Osvaldo Gómez**, que retuviera su título recientemente en **Loano, Italia**, confirmó en una comunicación telefónica mantenida con familiares, que permanecerá en la península itálica aproximadamente diez días más, para efectuar una serie de exhibiciones en distintas ciudades para lo cual fue especialmente invitado por la federación italiana.

Gómez, que obtuvo el título en 1980 en Necochea y lo revalidó en Italia hace pocos días, manifestó en la misma comunicación, que todos los trofeos y premios ganados en este campeonato mundial, los donará al Fondo Patriótico Nacional

El billarista argentino, es el único casinista que repitió la obtención del máximo cetro, desde que el mismo está en juego. La ciudad de Necochea, está preparando una notable recepción, para el momento que éste regrese al país.

### ● INFORMA EL CIRCULO

Quedó constituida la nueva **Comisión Directiva del Círculo de Periodistas Deportivos**, que continúa presidiendo **Jorge Hernán Cereghetti**, acompañándolo en la gestión. **Hugo Alberto Lencina, Rodolfo Jorge Etchegaray, Mauricio N. Wajnerman, Armando García Rey, Jorge Martín Núñez, José María Suárez, Jorge Oscar Greziani, Carlos Rodríguez Duval, Eduardo Rafael, Jorge N. Torres, Juan S. Sauro, Carlos C. Ferrero, Aldo R. Juncal, Jorge Croce, Luis R. Vinker, Carlos Poggi, Humberto V. Biondi, Nelson A. Castro, José María Baez, Joaquín Carballo Serantes, Juan De Biase, Horacio García Blanco, Alberto Laya y Juan B. Scursoni.**

# ESTE CHOCOLATE TIENE SABOR

## ● Peralta Venció Fácil a Nacimiento, Inaugurando el "Frascara"

**Un áspero y atractivo combate tuvo como inauguración el torneo "Félix Daniel Frascara" —reservado para medianos junior— anoche en el Luna Park. El invicto santafecino Luis "Chocolate" Peralta (69,800) se impuso por puntos en fallo unánime al misionero Carlos Nacimiento (69,800) de acuerdo a estas tarjetas: 98-97, 99-96 y 100-92 (esta última realmente exagerada). Para CRONICA, Peralta ganó 99-95 y volvió a demostrar que tiene algunas virtudes interesantes.**

El invicto, un contragolpeador que arroja bien los golpes ascendentes y combina con bastante inteligencia, sacó ventajas desde el inicio. Solo perdió el control de la pelea cuando se dejó estar, permitiendo que el persistente y desordenado avance de Nacimiento lo desbordara. Eso ocurrió en el cuarto round y en algunos pasajes del noveno.

La lucha se desarrolló en media y corta distancia. El misionero siempre llevó la iniciativa, pero sin ningún argumento firme. Peralta optó por esperar y descargar sus manos con consistencia y por repetición. **En el sexto round, con una derecha corta y justa, derribó a Nacimiento que se levantó rápidamente, escuchó el conteo de protección y recibió el pase.** De todas maneras, salvo con dos manos aisladas en el noveno y último capítulo, que encontraron a Peralta con la guardia baja, su trabajo no alcanzó para comprometer el triunfo rival.

A "Chocolate" le falta corregir algunas imperfecciones: los disparos en directo, una postura algo erguida y esos peligrosos "bajones de tensión". **Por lo demás, creemos que puede ser...**

### ● DEFENSA DE PINTOR

**LOS ANGELES, 3 (AP).— Guadalupe Pintor**, campeón gallo del Consejo Mundial de Boxeo, hará esta noche la última defensa de su corona (antes de pasar a la categoría inmediata superior) frente al retador surcoreano **Hoon Lee.** La idea de Pintor es retar posteriormente a **Wilfredo Gómez**, campeón de los pluma junior. El mexicano lleva tres años ostentando el título que le arrebató a Carlos Zárate.

### ● FESTIVAL BENEFICO

Hoy en la FAB, Castro Barros 75, se llevará a cabo un festival boxístico a beneficio del Fondo Patriótico Malvinas Argentinas. Organiza el "Almagro Boxing Club" e intervendrán, entre otros, Monzón, Accavallo, Laudonio y Jacinto Fernández. Además, habrá siete combates entre amateurs. La entrada general —único precio— será de $ 30.000.

### ● UNIDOS DE POMPEYA

**Mañana** a partir de las 22, el club de la **Avenida Sáenz 871** realizará su habitual festival de boxeo amateur. En esta ocasión se han programado cinco peleas entre púgiles de las categorías liviano, pluma y medio mediano.

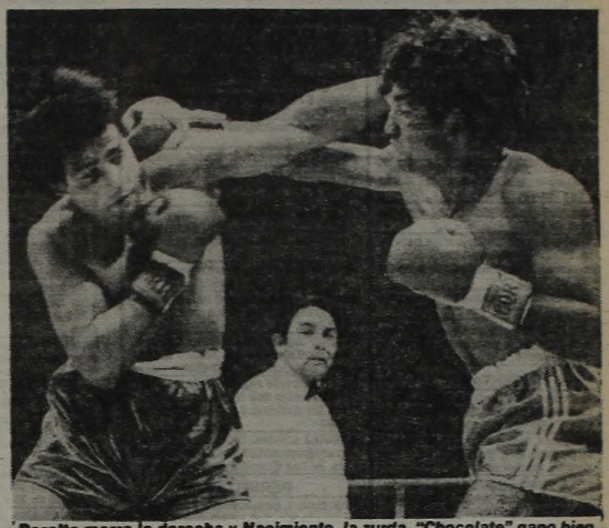

*Peralta marra la derecha y Nacimiento, la zurda. "Chocolate" ganó bien.*

# PALMA, PESE A LA LLUVIA, IGUAL CORRIO

**MIAMI, EE.UU, 3 (EFE).**— Volvió a llover en esta ciudad por tercer día consecutivo. Ante tal contingencia, **Sergio Palma** debió efectuar su sesión de footing y gimnasia mañanera en las instalaciones del hotel "Carillón", donde se hospeda, el mismo lugar donde se desarrollará la pelea por el título mundial pluma junior el sábado 12 entre el argentino y su retador dominicano, **Leo Cruz.** Palma trabajó duro por la tarde y en la balanza acusó un kilo por sobre el tope de la categoría. El desafiante arribó ayer a esta ciudad y no concurrió al gimnasio, cosa que hará hoy.

Palma hizo doce asaltos de entrenamiento, cuatro de ellos de guanteo con su sparring, **Ramón "Moncho" Domínguez**, y se mostró fuerte, veloz y entusiasta.

Mientras tanto, el promotor **Juan Carlos Lectoure** se dedicó a distribuir material informativo sobre los derechos de su país en las islas Malvinas mientras supervisaba todo el aspecto reglamentario de la pelea.

A última hora arribó Leo Cruz con su comitiva. El dominicano dijo que recién esta tarde concurrirá al gimnasio.

### ● ¿Y ESTO?

**SAN JUAN DE PUERTO RICO . (UPI).— La Asociación Mundial de Boxeo** anunció haber ordenado una **investigación** de la pelea entre **Michael Spinks y Murray Sutherland** en la que el primero defendió con éxito el título mundial de los semipesados.

# Duarte Quiere Terminar con la Polémica

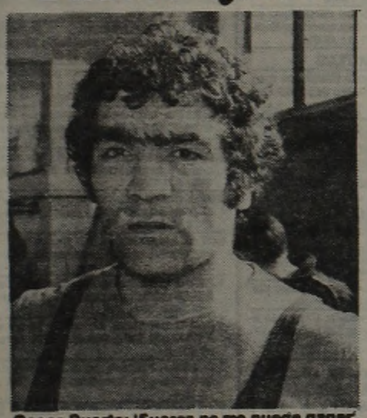

*Cesar Duarte: 'Suarez no me puede ganar'.*

**"El enfrentamiento es taquillero, a nadie le caben dudas. Pero yo ya demostré que soy superior a Suárez. Lo puse nocaut hace dos años y, cuando empatamos a comienzos de esta temporada, el fallo me perjudicó. La mayoría del público y los periodistas dijeron que había ganado. De todos modos, como nunca esquivo el bulto, aquí estoy otra vez para terminar con la polémica. Para mí, no hay dos sin tres y el sábado en el Luna, Suárez no podrá ganarme".**

**Pedro César Duarte**, un boxeador técnico, inteligente y capaz de adaptarse a los continuos cambios de categoría que jalonaron su campaña —recordamos que se inició como mediano y hoy es un "crucero" hecho y derecho— transita la última etapa de una campaña plagada de buenos resultados en el orden local. Sus ambiciones, hoy en día, no son desmedidas, pero tampoco tan exiguas.

**"A Suárez hay que desbordarlo, ya sea atacándolo continuamente o contragolpeando cuando lanza una mano imperfecta, cosa que suele suceder muchas veces durante una pelea. Una vez que se lo conmueve, todo se simplifica porque él entra en una especie de descontrol, que le significó varias derrotas contundentes, por ejemplo, la que sufrió conmigo en abril de 1980".**

Duarte, que combatió un par de veces sin éxito por el título argentino de los mediopesados, tiene 33 años.

**"El sábado vendrá a Buenos Aires mi padre, que no vio ninguno de los dos choques anteriores con Suárez. Mi deseo es ganar y brindarle el triunfo. Eso por un lado, porque también sé que necesito, sí o sí, conseguirlo para continuar en actividad con pretensiones serias a una corona nacional y a llenar carteleras importantes."**

# UBY FUE AL QUIROFANO

El campeón nacional y sudamericano de los welter junior, **Ubaldo "Uby" Sacco**, fue intervenido esta mañana por el cirujano plástico Alberto Cerisola en la clínica "San Camilo" de esta capital. La operación le solucionó un antiguo y molesto problema bucal corrigiendole a la vez una dificultad provocada por obstrucción de los senos maxilares.

Tras la intervención, al boxeador permanecerá en observación en el mismo establecimiento hasta el lunes venidero, como medida preventiva.

### ● MALVARES FUE "DIFERIDO"

**MARACAIBO, 3 (EFE).**— La pelea entre el campeón argentino y sudamericano de los plumas, **Juan Domingo Malvares** y el joven venezolano **Angel Mayor**, suspendida días atrás como consecuencia de un estado gripal del local, se llevará a cabo, definitivamente, mañana viernes por la noche.

### ● ARREGLO EN MARDEL

De acuerdo con versiones fidedignas, de un momento a otro estaría por concretarse el acuerdo entre las autoridades que disponen de la administración del CEF N° 1 marplatense y los promotores boxísticos **Barrionuevo y Libera** para la reanudación de los festivales en ese escenario. De confirmarse la especie, la actividad retornará el viernes 11.


# AVISOS AGRUPADOS AVISOS AGRUPADOS

## 27 COMPRAS Y VENTAS

ORO — EST. RETIRO — Entre Estación San Martín y Belgrano — $ 450.000 x Gr. en Alhajas Antiguas

ORO LANUS — PAVON 4622-L.6 1/2 Cdra. Est. — $ 795.000 x Gr ORO 18 KL C /B

ORO — POMPEYA $ 2.700.000 Alh. 18 Grs. — ESQUIU 941 FRENTE A LA IGLESIA — SABADO ABIERTO

LOMAS DE ZAMORA-ORO — $ 790.000 x Gr. ORO 18 K. — ALHAJAS ANTIGUAS - PLATA BRILLANTES — BOEDO 2 Gal. ROCA .Lon L. 33 A 10 mts Estac.

LOMAS DE ZAMORA — $ 700.000 Oro 18 Kl. Alhajas Antiguas - Plata Brillantes — HIPOLITO YRIGOYEN 8972

ORO — CORRIENTES 2832 — CASI ESQUINA PUEYRREDON — Pagamos un Adicional Por Hechura

ORO — CONSTITUCION Dentro Estación — $ 790.000 x Gr. en Alhajas Antiguas Con Brillantes BRASIL 1128 Loc. LyL

MORON ORO — Supero cualquier Oferta... — $ 2.700.000 18 Grs. Alhaj. Antig. — RIVADAVIA 18037 Loc. 7 MORON

ORO — CHACARITA — $270.000 Alh Ant./Rcto. Póliz. — AV. DORREGO 813 (Esq. Ctes.)

PERFUMO en ONCE — $ 400.000 Oro 18 Alhajas Antiguas — RIVADAVIA 2972 — ORO

AVELLANEDA ORO — $790.000 Oro 18 Kl Alhajas Antiguas Brillantes — AV. MITRE 177 - Avellaneda

ORO — PUEYRREDON 145 · Loc. 11 — $ 250.000 ORO 18 ALH. ANTIGUAS (SAB. ABIERTO) — FRENTE ESTACION ONCE

ORO — PRIMERA JUNTA $ 790.000 x Gr. — EN ALHAJAS ANTIGUAS PLATA BRILLANTES — CONSULTENOS !! NADIE PAGA MAS — ROJAS 59 a 1/2 Cdra. Rivadavia y 1 Cdra. Est. Caballito

¡LANUS ORO ORO ORO — $ 790.000 ORO 18 KL. ALHAJAS ANTIGUAS — BRILL. ANTIG. PLATA 9 DE JULIO 1558 L.7 "GAL. PAZ"

ORO — RIVADAVIA 2888 — 18 KILATES - NADIE PAGA MAS !! — PLATA - BRILLANTES • Sab. Abierto — Fte. Plaza Once

ORO — PUEYRREDON 512 — CASI ESQUINA CORRIENTES — SUPERAMOS — CUALQUIER PRECIO Y PAGAMOS UN ADICIONAL POR HECHURA

## 7 PROFESIONALES

VENEREAS - URINARIAS - PIEL — Dr. MORALES N. Médico — Lunes a viernes de 10 a 12 y 17 a 20 hs. — RIVADAVIA 3132 - ONCE

VENEREAS - PIEL - GLANDULAS — Dr. Brito (méd.) 9-19 hs. — Corrientes 1438, 2° "E" — 46-8194 Est. Subte Uruguay — AMBOS SEXOS

ABOGADOS PARA OBREROS DESPIDOS - ACCIDENTES — Consultas Gratis — VIAMONTE 1592 9° H 40-3733 — Dres. Effron - Feldman 10-19 hs

VENEREAS - GLANDULAS — PIEL - VIAS URINARIAS — Dr Cortondo (Méd.) - 9-12 y 15-21 hs — Sábado 9-12 hs. — Saavedra 22 - P.B. "B" - 48-0401 (Plaza Once)

# AVISOS CLASIFICADOS

## 1 CASAS (Cpra. - Vta. - Alq. - Perm. - Transf.)

### COMPRAS

**COMPRO** a dueño directo casa o dpto. con credito "Pami" Urgente. Tel. 47-1913

**COMPRO** a dno. casita o depto. 2 amb. externos pago. ctdo. hasta $ 130 mill. Tel: 752-9167

**COMPRO** casa o dpto. en Cap. urgente. Tel. 67-9097.

**COMPRO** casa sencilla o vieja para refaccionar, necesito en Gerli, Sarandi o alrededores. Tel. 48-5186, despues de las 21 hs.

**COMPRO** dpto. o casa pago efectivo hasta $ 100 mill. Tel. 772-7566.

**A DUEÑO** compro casita p. refacciones Capital o provincia, contado. Tel. 551-2613.

### VENTAS

**DÑO.** vde. casa 2 plantas, 6 amb., 2 garage. $ 380.000.000. 240-4644. Un chiche. Patio, terraza, quincho.

**VDO.** pmto. casa, acepto coche en parte de pago. Seg. Sombra 2554, I. Casanova, de mañana.

**BELLA VISTA:** chalet 4 amb., garaje, tel., residencial. Avda. Mitre 1420, San Miguel. Sr. Tony.

**BURZACO:** casa 3 amb., 52 mts. cub. apto PAMI. $ 90 mill. Tel. 299-2151.

**CASA** C/terreno 10x58 Paternal ó permuto, chalet zona Atlántica, tratar 743-5488, desp. 20 hs.

**CASA** 2 amb. vdo. $ 160 mill. Tel. 601-5066.

**CASA** a terminar, escucho oferta, contado o financiado. Avda. Rivadavia 2972, Once, Cap.

**CASA** impecable, Lanús, 140 m2. cubiertos, frente mármol, fondo libre, buena ubicación, local grande, $ 330 mill. Tel. 203-3614, 15 a 20 hs.

**CASA-QUINTA** en Merlo 0220-23392.

**CHACARITA** Fraga 521, 3 amb. patio Tza. $ 230 mill. Visitar de 14 a 17 hs. 922-0270.

**CHALET:** Grand Bourg, 140 mill ó permuto por casa chica. Cuba 3350 Cap.

**DON TORCUATO** regia esq. 2 dorm. living garaje y servicios, 1 c/Panamericana. 748-0104.

### ALQUILERES

**BUSCO** en alquiler casa o dpto. antiguo bajo alquiler o cambio 35-0394.

**MORENO SUR** casa mat. sólida 2 dorm. galería, cocina, baño, terreno 1155 mts. cuadro arbolado frutales, 659-0614 y 757-0122

**VALENTIN ALSINA** casa 2 amb. con patio alq. $ 1.100.000 Farrel 1089 ver de 14 a 18 hs.

### PERMUTAS

**DÑO** pmto. 4 amb., 2 bños, gje. por 2 dorm. gje. V. Luro a Caballito Norte pago diferencia Lainez 1641 Haedo Norte.

## 2 DEPARTAMENTOS (Cpra. - Vta. - Alq. - Perm. - Transf.)

### COMPRAS

**BUSCO** comprar, depto 2 amb., Zona céntrica hasta 5° p/c/telef. 601-9255. Particular.

**COMPRO** departamento zona Avellaneda contado $ 100 mill. Resto a convenir. Tel.: 659-8867.

**COMPRO** depto. o casa c/crédito PAMI acordado diferencia a convenir. Tel.: 93-2514.

### VENTAS

**ALBERTI** 163 3° "Q" Dpto. moderno, balcón c/tel. 2 amb, $ 150 mill. ver desp. 19-30 hs.

**BELGRANO** dpto. 2 amb. c/patio $ 210 mill. Estomba 2166 P.B. "B" Cap.

**CENTRO** dpto. 3 amb. dependencias de servicio Sarmiento 2071 P. 2° B 45-2185.

**DPTO.** Junin 633 P.B. "6" c/tel. $ 135 mill. excte. ubic. ideal prof. o flia. 49-8378 ver de 10.30/12 y 16.30/20.30 hs.

**DÑO** vende dpto. 3 amb. c/tel. Tucumán 2061, 1° 6, 49-7093

**ITUZAINGO** urgente dpto. dos amb. baño, coc. lavadero, fondo cinco cdras. estac. residencial 624-9172, 9-12 y 16-20 hs.

**LOMAS DE ZAMORA** dpto. t.casa 2 dorm. y living comedor Gorriti 1459 dpto. 4.

**PALERMO** dño. vde. dpto. 3 amb. telef. apto profesional 774-0868 desp. 20 hs.

**PALERMO** vdo. depto. tipo casa 4 amb. patio telef. excelente estado $ 240 mill. 659-4463 19 a 22,30.

**RAMOS MEJIA** 2 amb. $ 150 mill. Av. Gaona 2746 R.M. 2 cuadras de la estac. 1° piso Dto. 7.

**SAN CLEMENTE** dpto. centro a la calle a c.del mar dño vde. pta. acepta valores 651-6039.

**VDO.** departamento 2 amb. ½ cuadra estación norte Artes 66 1° Piso Dto. 2 Cap.

**VDO.** depto. 2 amb. a estrenar $ 11.000.000 y cuotas Inclán 4230 19 "S" ver de 15 a 18 hs.

**VENDO** dpto. Saavedra sobre av. del Tejar 3 amb. muy luminosos $ 220 mill. 659-4463 19 a 22.30.

### ALQUILERES

**ALFOMBRADO** 2 ambientes con teléfono, $ 1.600.000. Optimo estado, Zona Once. Tel.: 93-9660.

**ALQUILO** casa Goya 172 5/35. San Justo.

**ALQUILO** depto., 2 amb a estrenar Inclán 4230. 19 "R". Ver 15 a 18 hs.

**ALQUILO** depto. 1 amte. Azara 221 Tel.: 35-1182.

**ALQUILO** Las Heras .Canning 3064 $ 1,7 mill. 2 dorm., Liv., Com, coc., baño patio sin expensas. Tel.: 782-4040.

**BUSCO** alq. depto. o casa para arreglar a cambio de depósito.

**DEPTO.** 2 amb. a nuevo balcón terraza. Baño cocina. Poco gasto. Tel.: 821-7682.

**DUEÑO** alquila 3 ambientes 2 patios. Carlos Tejedor 2165. Munro 2 cuadras estación. Tel.: 632-6333.

**DUEÑO** directo alquila departamento 3 ambientes con teléfono, zona centro. Ideal oficina. $ 1.800.000. Tel.: 93-9660.

**REGIO** 3 ambtes., balcón tel., 1° Piso gran oportunidad. Tel.: 572-9527. Avda. de Los Constituyentes y Núñez.

### PERMUTAS

**PTO.** dpto. t. casa al frente 3 amb. por casa chica c. dep.1 amb. cap.° o prov. diferencia a convenir Av. del Trabajo 2052 P.B.1

**WILDE** permuto dpto. 4 ambientes en Cadorna y Mitre por menor valor

### TRANSFERENCIAS

**TRANSF.** dpto. t/amoblado Pque. Chacabuco c. TV color. $ 22.000.000 Castañares 1278 Dpto. "3".

## 3 TERRENOS Y LOTEOS (Cpra. - Vta. - Perm. - Transf.)

### COMPRAS

**COMPRO** en Del Viso, zona Barrio De Vicenzo 2 ó 3 lotes juntos o chalet. 51-3209.

### VENTAS

**ITUZAINGO,** Libertad extraord. lotes rodead. de efic. s. pav., luz elec. $ 7 mill. y fac. prefabric. en ctas. Villalonga 853 Fte. est. Ituzaingo.

**ALQUILO** fracción próx. Av. General Paz, acepto propuestas de explotación, Yerbal 4408 Cap.

**AVELLANEDA** dño. vde. terreno 8 x 36 excelente ubicación a mts. de Avda. Galicia Tel. 208-4079

**BOSQUES** vdo. lote Barrio Ricardo Rojas 1 cuadra anden $ 7 mill. y Fac. Tel. 207-9652

**BRANDSEN** 200m2, cerca est. 5 mill. Tel.: 203-3614.

**DON TORCUATO** barrio Parque Alvear lote 2cdrs. San Martin con fac. Estora 350 Ramos Mejia Tel. 658-1637

**DUEÑO** lote frente Campo Mayo 1.c.ruta 8 Tel. 38-1089 de 14 a 18 hs. de Lun. a viernes.

**DUEÑO** vende lote 10x33 en Berazategui agua cte. pavim total $ 33 mill. c/fac. 46-4651.

**ESTEBAN** Echeverria terreno 10x20 $ 20 mill. o permuto por auto. Tel.: 601-0409.

**EZEIZA** lote 10 x 20 5c. estación. Tel. 642-8812

**GLEW** seccional esquina ideal para negocio vdo. ó pmto. coche mediano Tel. 922-1862 y 38-1958

**GUERNICA** vendo urgente terreno de 10 x 20 mts. a 13 cuadras estación. Pedernera 1756. V.Dominico

**GUERNICA:** vdo. terreno en Guernica $ 30 mill. o permuto por camioneta Tel. 33-9094

**LAS TONINAS:** lote 10 x 30 en calle 12 entre 29 y 31 urgente. Tel. 567-3283

**LOTE** frente lago San Roque Córdoba agua luz residencial Urgente por viaje Tucumán 764 PB.4°

**LOTE** Castelar dueño vende sobre autopista 10b36 vende dueño Tel.: 821-7682.

**LOTE** en General Rodriguez vendo acceso oeste y ruta 197 500.000 mensuales precio fijo Tel.: 572-0051.

**LUJAN** liquido lote 1800 mts. urgente $ 20 mill. Tel. 752-5400

**MAR DEL PLATA** vendo lote zona urbanizada cerca del mar. T.: $ 6 mill. y fac. Tel.: 30-5152.

**MAR DEL PLATA** Camet terreno 10x30 800 mts. Mar. Tel.: 297-1424.

**MAR DEL PLATA:** Punta Mogotes 8 cdras mar terreno vendo Tel.: 207-7523. Facilid.

**MAR TUYU** vendo o permuto por jeep o pick-up (1) terreno calle 9 87 y 90. Tel.: 769-0593.

**MARCOS PAZ** terreno 10x35 b/ubicado, luz, 2 c/ruta 200. Tratar Tel.: 67-9054 y 761-4156.

**MERLO** dueño vde. fracción de 900 mts. cuad. a 2 c.ruta 200 km. 38 $ 45 mill. Tel. 624-6549

**MERLO:** vendo lote sobre ruta 200 km. 37 $ 480.000 Pmes. Tel. 658-3636

**MIRAMAR:** terreno 183 mts. cuad. arbolado escriturado impuestos al día total $ 15 mill. N.Oroño 698 Cap.

**MORENO** vdo. o permuto lote 10 x 30 c.est. luz asfalto colectivo cdo. o crédito. Tel. 755-3623

**MTE. GRANDE** lote 4 c.est. Guillon colectivos luz asfalto gas anticipo y ctas. Tel. 38-6919

**PACHECO** (atrás de la Ford). Lote fracción de tierra aceptaría auto valores Lugones 2718. Tel.: 52-2166.

**PANAMERICANA** Pilar vendo fracción 2 hectáreas 350 metros, frente s.ruta Campo alto luz. Tel. 42-0269

**PARQUE AMERICANO** Guernica Prov. Bs. As. $ 6,5 mill. Tel. 91-8102 (contado)

**PASO DEL REY** lote 508 m2 total $ 20.000.000. Av. Rivadavia 2972 11. Cap.

**PERMUTO** terreno prox. Punta del Este y valores a convenir por dpto. de 2 amb. en Cap. Federal Tel. 653-9775

**PILAR** vendo km 50 ½ barrio Tavela (1) Panamericana 2 ruta 8 50x20 con mejoras Tel.: 755-6781.

**PUNTA INDIO:** Terreno 1892 mts. cuad. luz $ 15 mill. 48-9624 ó permuto por coche.

**SAN MIGUEL** Urgente lote 400 m2 $ 15 mill. Total tomo auto p.pago Tel. 751-2210 de 16 a 20 hs

**SANTA CLARA** terreno (1) manzana 230 dueño vende o permuta acepta valores. Tel.: 651-6039.

**TERRENO** Glew: liquido urg. 6 cuadras est. 297-2477.

**TERRENO** 2/Moreno 20 mill facil. tomo valores Matheu 346. Tel.: 47-5403.

**TERRENO** en Necochea 10x30 luz paga a 5 cuadras del mar $ 9 mill. 252-4106.

**TORTUGUITAS:** lote 10x30 c/premoldeada a terminar Castelli 123. Cap. desp. 16 hs.

**URUGUAY:** canelones lote 1120 m2. 3 c.playa $ 35 mill. oport. Tel. 34-1078 8.30 a 10 hs. Sr. Silva

**VENDO** 1ª oferta lote en km. 41 ruta 210 Tel. 760-0405

**VENDO** terreno: 0220-23392. Merlo.

### PERMUTAS

**LOTE** de 600 m2 cerca estación El Talar, 2 cuadras, colectivo 721. Pmto. pir Pick-Up. Tel: 70-8292.

**PINAMAR** lote en Ostende c/playa $ 35 mill. por auto o moto Paraguay 3024, 9° D Sáb. todo el día.

### TRANSFERENCIAS

**TRANSFIERO** lote en Mar del Sur 5 c/mar 2 ctas. $ 5 mill. y fac. 612-0377

**URGENTE** transfiero 519 m2 terreno con galpón 150 m2 y máquinas de carpintería Viamonte 137 Fcio. Varela 255-0359

## 4 PERMUTAS EN GENERAL

**CAMBIO** ventanas de madera con vidrio y persiana por extractor, aire cocina. 750-2394.

**PTO.** calzado, zapatillas por pick-up. Tratar. Venezuela 622, Cap. De 14 a 20 hs.

## 6 SOCIOS Y AVISOS AL COMERCIO

**BUSCO** socio p/tintorería con capital o local. Matheu 670, Cap. Tel. 942-3847. De 20-23 hs.

**PROVEEDOR** armada y aeronáutica busca conectarse fabricante plástico y vidrio. Guatemala 5549, Sr. Wolk p/carta.

## 7 NEGOCIOS E INDUSTRIAS (Cpra. - Vta. - Alq. - Perm. - Transf.)

### VENTAS

**ROTISERIA** flambreria excte. ubic. Panamericana 202, 760-7729 ó 748-2027

**TALLER** mecánico liquido oportunidad fuerza motriz 420m 2 zona San Martin. Tel.: 72-4055.

**VDO.** hotel dño. s/propiedad Belgrano 2881 Cap.

**VDO.** o Pto. urgte. verdulería y frutería en Tuyu y Chile Piñeyro Avell. Tel.: 362-6714 de 10 a 16 hs.

**VENDO** flambreria y despensa con instalaciones y maquinarias $ 70 mill bien ubicada. Rivadavia 2594. Polvorines.

**VENDO** o permuto panadería en cap. c/propiedad x una chica Zona Oeste 28-3053

**VENDO** o permuto urgente verdulería, frutería en Tuyu c/Chile piñeyro Avellaneda. Tel.: 362-6714 de 10 a 16 hs.

**VENDO** tintorería c/maquina t/65 mill. Hugarte 2296. Olivos.

**VENDO** urg. fondo de comercio art. limpieza plast. perfumería $ 27 mill. alq. bajo esq. Av. 659-5856.

### TRANSFERENCIAS

**ALQUILO** local Zapiola 379 Colegiales.

**ALQUILO** por hora salón equipado apto actividades corporales. Córdoba 4860. Tel.: 773-5816 y 40-6418.

**CABALLITO:** alquilo dueño garaje en casa familia apto cochera depósito despacho c/s tel. estacionamiento cómodo. Tel.: 659-0614 y 757-0122.

**JUAN B. JUSTO** 9230 frente a Vélez local 4410 ideal venta empanadas, kiosco, etcétera dueño 811-9937.

**ONCE:** alquilo local 7x5 1 habitación ideal frutería etc. dueño 654-3892.

**WILDE** alquilo local 7.30 x 6 mts. 3 cuadras de Av. Mitre 207-9652

### TRANSFERENCIAS

**FDO.** comerc. despensa y flambreria. Paso 1247, Ciudadela.

**TRANSFIERO** negocio venta artículos de limpieza y kiosco de cigarrillos c. teléfono, calle Tucumán 2685, casi esq. Pueyrredón. Tel. 87-7073.

**CARNICERIA** frutería, pleno Belgrano, Lacroze y Cabildo, vdo. facilidades. Tel. 571-4199.

**FIAMBRERIA** despensa c. vivienda bajo alq. a pasos Rivadavia, Caballito, facilidades pago. D. Alvarez 3039.

**FONDO** de comercio transfiero, local super lujo, mostradores, alfombrado, gran ocasión. Tel. 84-4135, urgente.

**TRANSFIERO** kiosco galletitería, habilitado, flambreria. Aráoz 1665 Cap. Tel. 785-8882.

**TRANSFIERO** puesto artículo limpieza, tocador. Salguero 632 local 6 Cap. Tel. 89-1289.

## 8 LOCALES COMERCIALES OFICINAS-DEPOSITOS (Cpra. - Vta. - Alq. - Perm. - Transf.)

### COMPRAS

**BUSCO** bar, restaurant, farmacia, etc. Pago con casa, local o depto. Dif. a conv. 431-5856. Neuquén 869.

### VENTAS

**VDO.** llave hotel 7.500.000 o pz. recaudo 13 mill. 38-8151

### ALQUILERES

**CONSTITUCION** dño. alq. local. Total 320 m2, con Tel. 26-3760.

**LOCAL** Cabezón 3639 y Av. San Martin 45 m2 a estranar alquilo Tel. 572-0051.

**ONCE** of. 811 Lavalle 2327 c.gas esq. comercial 3 bños. por piso 3 ascensores recién pintada ver encargado $ 650.000.

**A ALQUILO** Boedo dño. hab. 4,50 x 4,50, alto 4,50 mts. en perfecto estado, apto depósito u otro uso estación, cómodo. Tel. 659-0614.

**ALQUILO** galpón 135 m2. F.M. Loza. Tel. 247-5784.

**ALQUILO** salón p. oficina, taller o depósito. Pozos 969, Cap.

**LOCAL** de 7,20 x 6 mts. en Wilde, 3 cuadras Av. Mitre. Tel. 207-9652.

**OFICINA** c. tel. por ½ día, c. teléfono atendido 24 hs. $ 700.000 mensuales. Tel. 45-1636.

## 9 MUEBLES Y MAQUINARIAS P/NEG. E INDUSTRIA (Cpra. - Vta. - Perm. - Transf.)

### VENTAS

**ACCESORIOS:** Médicos ginecología camilla vitrina y fichero después 15 hs. Tel.: 40-4568.

**DUROMETRO** portátil con reloj sin uso brinell 250 Tel.: 297-1424.

**ESTANTERIAS** metálicas 8mts. x 6 cuerpos 2 balanzas Padilla 1180 piso 14 depto "D". Desp. 17 hs.

**INSTALACIONES** disqueria Casseteras bateas L.P. y simples liquido todo $ 6 mill. Neuquén 895. Cap.

**LIQUIDO** sillón y herramientas peluquería total $ 3,5 mill. Rivera 2354. L. de Zamora.

**LIQUIDO** sillón (4) cuerpos c/3 secadores funcionando (1) ceramatic t$ 600.000 Pueyrredon 409 Cap. Tel.: 771-4014.

**MAQUINA** cortadora de fiambre semi nueva Marca Berkel. Tel.: 37-4576.

**MAQUINA** de escribir Underwood muy buen estado $ 460.000 después de 18.30 hs. Acoyte 222 1° Pat. Depto.: 3 Cap.

**MAQUINA** escribir portátil Remington 20 con estuche brasilero, 19 a 21 $ 2 mill. Tel.: 92-7488.

**TOLDO** de aluminio para kiosco y cortina metálica de mapa. Tel.: 97-1178.

**VENDO** balanza 2 kg. nueva c/garantía Acuña de Figueroa 658. (Corrientes 4100).

**VENDO** Vitrina Mostrador, caja, calculadora eléctrica mostrador (con cajones) matafuego y corta papeles. Uriarte 1128. Cap. Tel.: 771-5969.

**VENDO** 3 maq. calcular eléctricas funcionando 2 Friden y Telectro Suma 14. 86-3339.

**VENDO** balanza trébol de 20 kg con papeles Ruiz Huidobro 4166. Cap. (Fondo).

**VENDO** generador turbo circulador de iones negativos gran capacidad. Ideal para el hogar. 941-7861.

**VENDO** heladera 6 puertas 12 mts. estantería met 1 reg c/memoria Tel.: 208-6014. Habana 418 V. Alsina.

**VENDO** juego de peluquería completo buen estado. Tel.: 252-2373.

**VENDO** maq. para encuadernación urgente. Tel.: 855-5906. De 12-*— hs.

**VENDO** máquina de hacer rollitos de registradora ancho 110 cm Tel.: 652-3784.

**VENDO** máquinas de tintorerías. Equipo y plancha excelente estado. Williams Morris 835. V. Martelli.

### PERMUTAS

**HELADERA** mostrador 5 mts. 5 puertas por Fiat 600 Tel.: 651-1004

**PERMUTO** cámara frigorífica nueva por maquinarias de carnicería 921-3162

## 10 MAQ. DE COSER Y TEJER P/EL HOGAR (Cpra. - Vta. - Perm.)

### COMPRAS

**CPRO.** máq. coser Singer fliar. y de tejer Jukicard y Lady Tricot Tel. 921-5791.

### VENTAS

**LEIDY TRICOT** con memorama. Urgente Tel.: 566-1424.

**MAQUINA** de coser eléctrica semi nueva $ 1 mill. 208-4079.

**MAQUINA** de tejer Yuki c/devanador. Tel.: 762-2083.

**MAQUINA** de tejer Nº 10, falta limpieza y agujas 1º oferta. Tel.: 624-5457.

**VENDO** máq. de tejer Knitax manual c/devanador completa $ 1,8 mill. 241-0029.

2 **MAQUINA** coser Singer fliar. $ 750.000 y 1.000.000. C/u José Mármol 2069.

## 11 MAQUINARIAS Y MAT. P/LA CONSTRUCCION (Cpra. - Vta. - Alq. - Perm.)

### COMPRAS

**HERRAMIENTAS** de carpintero en buen estado compro mercado Espineto Puesto 91. Tel.: 48-6381

### PERMUTAS

**MOLDES** baldosones 60x40 por maq. cerradoras aerosoles 641-5449 Carhué 1012

## 12 ALQUILER DE CAMIONES PICK UPS-FLETES (Pedidos - Ofrecidos)

### OFRECIDOS

**FLETES** mudanzas repartos $ 48.000 por hora. 86-7200.

**FLETE:** barato. $ 40.000 la hora. Cualquier zona. Tel. 981-8035.

**PICK-UP** para cualquier trabajo 76. Salguero 731. 86-9636.

**PICK-UP.** P/flete cerrada. C/ puerta libro. 208-0587. Jujuy 2237, Avell. Alt. Pavón 2200.

## 13 RADIO - TV. - ACCES INSTR. MUSICALES FOTOGR. (Cpra. - Vta. Perm. - Service)

### COMPRAS

**A PARTICULAR** compro videograbador en buen estado, pago contado, 10.000.000. Tel. 855-9273.

**COMPRO** TV portátil b/n. Tel.: 773-2721.

**COMPRO** videograbador 1VC portátil pago contado. Tel.: 641-7707.

**COMPRO** TV portátil, radiograbador y maquina de escribir portátil. Tel. 773-0430.

### VENTAS

**ACORDEON** a piano "Scandali". Tel.: 601-5066.

**AMPLIFICADOR** y ecualizador. Unisound 80 Wts. Córdoba 3305. 12 "A" Cap.

**AUTOSTEREO** c/cajonera más 2 bafles Alwa Mariano Acosta y Corrales Edif. 51 - B. 4° "L".

**AUTO-STEREO** Pioner digital K3000 c/parlantes casi nuevo. 97-8127. 20 hs.

**BANDEJA** Sincron. Cápsula Shure 2 baffles, 3 vias amplificador BGH. 60W. Neuquén 895. Cap.

**GRABADOR** Stereo nuevo liquido T $ 1,5 mill. Bacacay 3876 2° "6".

**GRABADOR** Sharp reproductor doble Cassetteria radio 4 ondas localizador de canciones 40 Wats. Salida o permuto. Tel.: 761-1749.

**MAQUINA** fotográfica Cannon A - 1 motor y Flash. Sánchez de Bustamante 2176. P. 6° "F". De 18 a 21 hs.

**PART.** vende TV color en cuotitas s/interés 38-2623. Hugo Unicamente 20-30. hs.

**TRASMISOR** banda ciudadana nuevo 40 más 40 canales AM USB LSZ. Japonés Tel.: 766-2649.

**TV BLANCO** negro usado funcionando $ 390.000 otro $ 490.000 Lunes a viernes 15 a 20 hs. Santa Fe 2740. L. 19.

**TV** Grunding como nuevo perfecto estado b/n. $ 690.000 mesa TV $ 190.000. Tel.: 91-5129.

**TV: 17"** Portátil, func. m/bien 850.000 Ensenada 436. Entre Alberdi y Directorio.

**VENDO** equipo Wenstone usado 80Wts. 2 columnas para voces o guitarra. Gustavo. Tel.: 87-8778.

**VENDO** guitarra de concierto de Luthier Curto $ 6 mill. 241-0029.

**VENDO** TV funcionando bien $ 500.000. José Mármol 2069.

4 **TV** b/n s/funcionar 2 modernos y 2 antig. escucho oferta. Tel.: 767-1421.

### PERMUTAS

**GUITARRON (1)** acústico 12/cuerdas s¼uso "Fabrisón" por máquina de escribir Jean Jaurés 1149. Portería (Cap.)

### SERVICE

**SERVICE TV** a domicilio todas las marcas no retiro a taller visita gratis garantía. 541-3446.

**SERVICE** de TV a domicilio Televa Panoramic. Phillips. Visita gratis. 854-7662.

**SERVICE TV** Color reparación blanco y negro colocación antena y porteros eléctricos t. garantidos Tel.: 99-5200, 34-5811

**TECNICO TV** color blanco y negro, especializado. Phillips. Sarmiento 1541, Lanús. 247-7763.

## 14 MUEBLES Y ART. DEL HOGAR (Cpra. - Vta. - Perm.)

### COMPRAS

**COMPRO** muebles modernos y antiguos y sueltos etc. Tel. 68-8757.

### VENTAS

**BATIDORA** Yelmo multiuso a estrenar $ 1 mill. contado Tel.: 91-8102.

**COCINA:** Arthur Martin c/spiedo termostato calienta platos $ 5 mill. C/garantía. Tel.: 49-8378.

**LAVARROPAS** de muy poco uso casi centrifugo. Tel.: 750-3571.

**LUSTRASPIRADORA** Beutin $ 290.000 secador p/cabello Braun $ 350.000. Consca 986. 4° C.

**MESA** rebatible c/2 bancos p/amurar a pared c/tabla planchado $ 1 mill ver H. Pueyrredón 409. 771-4014.

**MESADA** bajo mesada mármol y fórmica 2,30x65x89 alto Mariano Acosta y Corrales Edif. 51 "B" 4° "L".

**ROPERO** y mesa con cristal tipo francés p/6 personas Dávila 862-. Cap. Tel.: 631-1320.

**SOFA** camas cuadros firmados, repisas, sillas averiadas sofa Lugones 2718. Tel.: 52-2166.

**SOFACAMA** Gicovate 2 plazas y hogar con leños 5000 calorías. Tel.: 69-3729.

**VENDO** dormitorio con placard de 2x2,50 módulos mesa y sillas Melincué 3676. Cap. Tel.: 53-5874.

**VENDO** heladera Marshall 14 pies $ 1.800.000 Tel.: 659-4463. De 19 a 22.30 hs.

1 **COCINA,** 1 Estufa, parrilla eléctrica, lavarropas de lavadero. B/est. Tel.: 68-3305.

2 **LAVAT.** C/pie y grif. 2 colgantes, 1 calefón universal 12 litros y 1 aspiradora. Ricardo Tel.: 26-6238.

## 15 SERVICIOS VARIOS (Pedidos - Ofrecidos - Personales)

### PEDIDOS

**OFREZCO** $ 200.000 para el que retire escombros de mi domicilio hay ayuda 922-7702.

**PEINADOR-A** con clientela necesito V. Cevallos 869.

### OFRECIDOS

**ALBAÑIL** herrero electricista se ofrece en equipo para obras chicas por tanto 748-0104

**ALBAÑIL** techista pintor y plomero, electricista equipo balancín y silleta tjos. garantidos. Tucumán 2061, 1° 6 49-7098

**ALBAÑILERIA** arreglo de techo y pintura. 93-1447.

**ALBAÑILERIA** pintura espec., sellado grietas, impermiabil. Tomo valores. 47-5403. Caseros.

**ALBAÑILERIA** yesería y pintura en gral. 72-2458

**ARABE** profesor en y a domicilio 38-8021/22 Sr. Samir de 16 a 18 hs.

**ARREGLO** de edificios cañerías salpicados impermeabilizo 47-8638

**ARREGLO** pinto heladeras lavarropas a domicilio Tel. 361-3014

**ARREGLO** heladeras lavarropas 23-6314

**ATIENDO** llamadas Tel.: 28-5775

**ATIENDO** llamadas telefónicas hasta media noche $ 50.000 por mes 26-2514

## 15 SERVICIOS VARIOS (Pedidos - Ofrecidos - Personales)

### OFRECIDOS

**BOBINAJE** de motores y pulidoras reparac. art. del hogar descuentos al gremio Escalada 1378 Cap.

**CAMBIO** paño de billares, metegoles, hooker, etc, reformas tjos. garantidos absoluta seriedad 84-5959

**CERRAMIENTOS** aluminio, defensa balc., plast. y pulo pisos consult. 58-5443/821-1940

**CHOFER** taxi trabajo todo el día. 942-8930. Hab. 7. Llamar de 14-20 hs.

**CHOFER** 45 años c/exp. Talleres confección con furgón/81. 240-4644.

**CHOFER** mecánico jubilado Tel.: 26-9825

**CHOFER** para taxi se ofrece 28-7602

**CHOFER** profesional con experiencia se ofrece 27-6392

**CHOFER** taxi busca alquilar coche óptimas referencias Piedras 948, 2° piso "1"

**CHOFER** taxi cap. ex dueño casado responsable 93-8487, Dpto. "3" Victor.

**CLASES** de saxo técnica lectura. 641-5643.

**CLASES** de guitarra a domicilio solo por música 87-8778 Sr. Gustavo Carmona

**COLOCACION** cerámicos, azulejos, albañilería gral., pintura, empapelado, frentes, precios razonables excel. referencias. 49-2171. 23-1211.

**COLOCAMOS** ojales tipo sabicort precios especiales acomerciales Sgo. Plaul 2011 Lanús O.

**CONSERJE:** jubilado bna. presencia y practica para hotel en Cap. o interior 602-2367 Sr. Mario

**CUIDO** niños en mi casa pupilos y ½ pupilos 91-3254

**DOY** atención integral a imposibilitado en mi hogar atención médica Venezuela 4024 Almagro total 2,5 mil. p/mes.

**EMPAPELO** y refacciono casas antiguas Tel.: 50-8581

**ENCARGADO** de portería se ofrece. Tel. 87-7255.

**ENCERADO** rasqueteo limpieza general Tel.: 941-5470 Sr. Juan Carlos.

**ENCERO** rasqueteo, limpieza en general Capital o Provincia Tel. 941-5470 Sr. Juan Carlos

**ENFERMERA** cuida enfermos 825-0493 Azcuénaga 962 3° D Cap.

**ENVASES** "botellas" todo tipo compramos atención especial a depósitos y restaurantes Tel. 632-3625

**ESPECIALISTA** en toldos de chapa acrílico garantiza en el trabajo 942-2975 arreglos en gral.

**FOTOGRAFO** casamientos, 15 años, bautismo. Calidad, seriedad, experiencia. Pago en cuotas. Sr. Victor. 922-7022.

**FOTOGRAFO** responsable color insuperable casamientos, quinceaños 11 x 15 9.500. 13 x 18 12.500, 20 x 25 19.500 Regalo álbum 941-8277

**GIMNASIA** femenina, jazz, de 15 a 19 hs. Ruy Díaz de Guzmán 53, Cap (continuación de Bolívar).

**HAGA** la transferencia de su automotor, absoluta responsabilidad Junín 633, P.B. "6" de 16.30/20.30 hs. 49-8378

**IDIOMA** árabe profesor y a domicilio llamar al 38-8021/22 de 16/18 hs. Sr. Samir.

**INSTALACION** en el acto de balizas y corte de luz en todo tipo de motos $ 125.000 752-2266

**JARDINERO** mano de obra parquización (jardín a nuevo) por cielomotor o valores 762-1333

**JARDINERO** todo trabajo 641-9303 Alberto.

**JUBILADO JOVEN** soltero se ofrece de mantenimiento y lavacopas. 393-1829.

**LOZAS** hormigón armado cualquier sup. mano de obra y materiales $ 399.000 el mts. cuad. c/s cálculo 651-9986

**MASAJISTA** a domicilio s/p/damas todo tipos de masajes Tel.: 824-1813, Sra. Blanca.

**MOZO** práctico con documentos y referencias se ofrece 42-0357

**MOZO:** mostrador fiambrero o ayudante de cocina. 248-6710.

**OFRECE** cadete de 17 años c/conoc. dactilografía y z. centro 362-7954

**PEDICURO:** jubilados 50% de descuento. Precios módicos. Voy a domicilio 45-6634

**PINTO** casas deptos. frentes locales pintura general, trabajos garantidos. Tel. 242-4541 Sr. González

**PINTO** casas dptos. locales, frentes, revestimientos interiores y exteriores en gral. refacciones confianza calidad 38-3638

**PLANTAS** service a domicilio parque y jardines, balcones y terrazas desinfección total mantenimiento 35-0682 y 33-2911 int. 89

**PLASTIFICADOS** precios módicos $ 30.000 el mts. cuad. sin polvo garantía trabaja dueño presupuestos s/cargo 58-4153 ó 93-2630

**PLASTIFICO** pulo trabajo personal y garantido material de primera calidad 923-6262 Sr. Alfredo.

**PLOMERIA** a gas coloco cerámica, cañerías, limp. tanques agua, sold. eléctr. refacc. Ricardo Tel. 28-6238

**PLOMERIA** gas destapaciones cloacas, filtraciones, albañilería y refacciones en gral. colocación de t/artefactos 47-9623 también destapación de sótanos.

**PLOMERIA** gas, electricidad, pintura dejar mensaje Sr. Agostino 47-6868

**PLOMERIA**, gas, destapaciones, reparaciones, albañilería, filtraciones, techos, revestimientos. 47-5196

**PLOMERO: reparaciones, inst. en gral., destapaciones, limp. tanques, resp. gtia. presupuesto anticip. 766-9758**

**PROFESOR** enseña inglés, matemáticas en a domicil. 252-2373.

**PROFESOR** Sipalki clases part. Art. marciales. Defens. pers. y gimnasia. Voy a domicilio. 941-5414.

**PROFESORA** corte y confección sistema teniente doy clases enseño a cortar y hacer t/clase ropa Tel.: 34-5811

**PULO** y plastifico parquet con polivretano de 1ª marca visitas sin compromisos Tel.: 601-0305

**PULO** plastifico encero material de 1ª precios módicos. 27-3926

**RECIBO** en mi casa tjos. manuales inclusive costuras, 431-7180

**RECIBO** tjos. de mar recta averbe y zig-zag pego cierres 50-7265 ó 509996 des. 17 hs.

**RECIBO** trabajos a domicilio de overlock y collareta. Tel: 982-7164

**REPARAMOS** máq. de escribir y calcular 35-7293

**REPARO** lavarropas espec. Eslabon de Lujo y heladeras a domicilio 361-3014

**SASTRE** compostura dama y caballero. Voy a domicilio. Buenos trabajos. 541-3143.

**SE HACEN** y venden colchones a domicilio. Caaguazú 5860, Cap. Tel. 641-3129.

**SE OFRECE** chico p/tareas gales. Pirovano 2057, Lanús Este.

**SE OFRECE** albañil entiende planos refacciones al interior Pcia. 652-8211

**SE OFRECE** baterista o bon-go para cualquier ritmo. J. Bonifacio 1583, 631-0994

**SE OFRECE** para casero matrimonio Aráoz 1270 Banfield, 241-8270

**SE OFRECE** peón de limpieza p/oficina Tel.: 49-6538

**SE OFRECE** srta. bna. presencia como recepcionista, telefonista consultarlo 208-1317

**SE OFR.** sra. p/cuidar ancianos, c/cama ampl. referencias. Paraguay 1275 piso 12 Depto. "81" Cap. Sra. Parodi

**SERVICE** heladera lavar ropas a domicilio con garantía. 21-8303.

**SERVICE** de heladeras y lavarropas especialidad en Eslabón de Lujo mecánico correa, 47-5016

**SEÑOR** resp. p/diligencias juicios tribunales y ciudad. Expedientes. 35-0394.

**SEÑOR** 53 años se ofrece tareas generales no peón Sr. Pérez 46-0303 hab. 52 Libertad 851.

**SEÑORA** cuida ancianos o enfermos por turno o cubro guardia Sarmiento 1532 Sra. Elsa

**SRA.** cuida enfermos Tel.: 941-8033

**SRA.** cuida enfermos. 91-8762

**SRA.** planchadora por hora 26-1532 hab. 30. Hermelinda

**SRTA.** p/comedor, café o restaurant. Bnas. referencias. 30-9791.

**SRTA.** se ofrece cuidado de niños o anciano etc. llamar 613-8009 de lunes a viernes todo el día. Zona Flores

**SRTA.** se ofrece para cuidar enfermos de noches únicamente con excelentes referencias y mucha experiencia 821-4077

**SR. JOVEN** p/todo tipo de trabajo. Moreno 321, dpto. 1, Cap.

**SR.** se ofrece p/suplencia de portería 922-8187 45-2035

**SR.** se ofrece para trabajar de cobrador. Cazón 3066, Lanús Este.

**SR.** se ofrece como ayudante de portería o cocina, 47-5016

**SR.** se ofrece como casero cap. o prov. 651-8926

**SU POESIA** patriótica enviela (selección poetas argentinos) asesor literario Oscar del Piano. Castelli 261 (7° H) 1032 Cap.

**S/HACEN** trabajos coloc. azulejos cerám. mozaicos en gral. Llamar 97-2536 Sr. Elvio Rodriguez

**TECHADOS** asfálticos transitables trabajos garantizados 923-4246

**TRABAJOS** de carpintería a domicilio y lustrado de muebles. Trabajos de pintura en general. Tel. 602-1206/41-5704.

**TRABAJOS** de pintura en gral. casas y dptos. 658-2030/ 659-0159

**TRAMITES** grales. Cap. y Pcia. Automotores, propiedades, municipales, part. legalizadas. Seg. Sombra 2554. I. Casanova, de mañana.

**TRANSFERENCIA** de automotores en 72 horas Valor $ 800.000 Sr. Roberto 922-1862

**VENTA** 4 cargas en el día de matafuegos Tel.: 362-7954

**YESERO** remiendos de cielos rasos y nuevos, molduras 252-4106

**YESO** remiendo en el día bajo cielo raso arreglo pared, termino con yeso. 824-4310

**ZURCIDOS** arreglos Libertad 956 84-1683

**SERVICE** en porteros eléctricos instalaciones consorcios casas negocios etc. 97-8127 desp. 20 hs.

## 16 COMPRAS Y VENTAS VARIAS

### COMPRAS-VENTAS

**ALFOMBRA** 2x2,50 tejida a mano sin uso. California 1152, Daniel.

**COLECCION** de historia moderna 25 tomos con mueble después de 18.30 hs. Acoyte 222 1° piso Dto. 3 Cap.

**COMPRO** diarios revistas archivo IBM radiografías cartón hierro y todo tipo de metales 91-3254

**COMPRO** estampillas colecciones y acumulaciones. 86-3339.

**COMPRO** libros y novelas voy a domicilio. 87-6842. Sr. Carlos.

**COMPRO** ventanas completas de aproximadamente 1,20x1,50 y puertas, placards. 35-1182.

**CONEJOS** para laboratorio de distintas edades. Tel. 761-1749.

**CORTA**-corriente líquido hoy. 93-1004.

**CUADROS** marcos murales, posters líquido por cierre definitivo, Pujol 1520, alt. San Martín 1800.

**FOTOCOPIADORA** M3M Modelo 251 b.est. Sánchez de Bustamante 2176 P. 6° "F" 18-21 hs.

**LIBROS** de electrónica usados en b. est. Asamblea 2220 P.1° Cap.

**LONAS** reparadas medidas varias líquido por cierre Gallo (Pearson) esquina Panamá, Villa Magdalena, Libertad.

**LOTE** de 200 carpetas tamaño esquela colores varios oportunidad 601-9255.

**MAQUINA** pulidora de mosaicos y orillera. Total 5 mill. Gral. Pirán 1564. Aldo Bonzi. 620-3930.

**MODELO** profesional alquila o vde. trajes novia de su colección desfiles Av. Córdoba 4860 T3-5816 ó 40-6418.

**PACO RABANE** de 1 litro y tres challinas damas. 86-9636.

**PERFILADORA** para fabricar parantes de estanterías metálicas automática acepto auto en pago Habana 579 V. Martelli.

**RELOJ** de mesa Carillón, inglés, después de las 18.30 hs. Acoyte 222, 1° Piso. Dto. 3 Cap.

**SIERRA S/FIN H.P.A.** de 50 seminueva $ 5 mill. Lavallol 472, Lanús O.

**TAPADO** piel sintética de chinchilla, talle 48, impecable estado. 631-5408.

**VDO.** cartel luminoso doble fase urgente. Sgo. Plaul 2011, Lanús O.

**VDO.** garrafa grande y ropa usada, para varios usos. Uriarte 1128, Cap. 771-5969.

**VDO.** máquina de escribir usada c/garantía. 35-7293.

**VDO.** pantalones vaqueros, diferentes marcas directo de fábrica. 33-2911. Int. 89.

**VDO.** toldo galvanizado pintado listo p.colocar 3x2 tipo marquesina Tel. 207-7523 $ 2 mill.

**VENDO** máq. calcular Burroughs. Perfecto estado y funcionamiento $ 290.000. 91-5129.

**VENDO** libros de piano 760-0271.

**VENTA** de ropa seminueva damas impecable zona Congreso 93-0136 45-0291.

**ZAPATEROS** líquido hormas bebé criatura y niños cantidad Pje. La Mar 172 alt. Doblas 600.

**2 TAPADOS** de 8-10 años y 10-12 años italianos zapatos vestidos de niños s.uso sacón de cuero c.suela Tel. 781-7050.

**2 TOLDOS** aluminio 2,80 x 2 mts. 1 puerta corrediza aluminio 2x2 68-3305.

**(1) TAPADO** de paño s/uso dama T/48 al 50 c/simil piel, cuello y puño por lustradora o radio grabador Jean Jaures 1149. Portería (Cap.).

## 17 AUTOMOVILES PART. Y TAXIMETROS (Cpra. - Vta. - Perm. - Transf.)

### COMPRAS

**CITROEN** o Gordini con radio completo particular excelente. Estado: 782-7570.

**COMPRO** auto a particular Mod. 65 en adelante cualquier estado pago contado Tel.: 751-2210 de 1620 hs.

**COMPRO** Taxi a dueño $$ 4 mill. p/mes mod. 74/75 Quito 4331. PB. "F".

### VENTAS

**AMI** 8/73. excelente estado pintura gomas motor todo a 0km. T. $ 15,8 mill. J.B. Alberdi 4337.

**CITROEN GS** importado mod. 79 exc. estado Australia 1117 Cap. Tel. 28-8766.

**CITROEN 69** muy buen estado líquido hoy $ 6 mill. Excelente. oportunidad Pieres 412.

**DAIHATSU** Wide Cab Van / 80 líquido Urgente, acepto menor valor. Av. Pavón 2021, Avellaneda.

**DE SOTO** 51 Vendo barato. Tel.: 601-9597.

**DODGE** 1500 1,8/79 excelente estado. Tel.: 541-2928. 542-8476.

**DODGE: RT/74.** Buena única mano, aire acond. Juan Agustín García 5066. Ver todos los días.

**FALCON** 71 impecable. 751-0441.

**FALCON** 71 vdo. buen estado Castro Barros 1138 P.B. Dto. "A" Cap.

**FIAT** 125 filar. mod. 73. Australia 2737. Dto. "239", Cap.

**FIAT** 128-77 Timoteo Gordillo 4260 Cap.

**FIAT 128** Europa 78 impecable: estereo consola y otros República del Líbano 2080. Quilmes Oeste.

**FIAT 128** M73 mecánica excelente Emilio Castro 6199, Cap.

**FIAT** 600-71 total $ 13 mill. Richieri 2195 Hurlingham.

**FIAT 600** /69 M/b. mec. chapa, pint., tap., consola, radio. Tot. $ 9.900.000. Pje. Villanueva 1515, Lanús.

**FIAT 600** /63 $ 2,5 mill. Sgo. del Estero 810, esq. S. Salvador part. 3 de Febrero.

**FIAT 600** 1969, bueno. Av. Patricios 1680, 12° "E".

**FIAT 600** m. 71, motor, chapa, pintura, cubiertas 0 km., vendo o permuto. California 1663, Barracas.

**FIAT 600/76** impecable $ 22 mill. Urgente, Vdo. 103 Buenos Aires 6903, José León Suárez.

**FORD** econoline 82 M/250 Borravino. E/full venta millas térmicas sin uso acepto permuta Córdoba 3900. Cap.

**FORD** F.100 71 Tel. 34-6598.

**GORDINI** m.63 $ 5.000.000 H. Irigoyen 3126 Lanús Este.

**MORRIS** 66 buen precio, 9 de Julio 3700. Lanús Este.

**PEUGEOT** 504 XSE m.74 $ 40 mill. Tel. 601-0409.

**PEUGEOT** 504/72 Celeste metalizado $ 30,5 mill Av. San Juan 1994. Tel.: 26-0959.

**PICK-UP** F-100 M/80 puerta libro. B/Est. Jujuy 2237, Avellaneda. Alt. Pavón 2200.

**PLAN OVALO** Renault 12 TL 18 cuotas pagas. Tel.: 652-2616.

## 18 ACCESORIOS P/EL AUTOMOTOR (Cpra. - Vta.)

### VENTAS

**VENDO** caja mudancera c/buche madera dura adaptable a F-100 Tel.: 767-1429.

**VENDO** tapa caja ford/79 Amenabar 330.

**VENDO** urgente cúpula y caja p.pick up F.100 juntas o separadas Tel. 701-9725.

**3 CUBIERTAS** 735x15 medio uso 34-6598.

## 19 CAZA - PESCA - CAMPING - CASAS RODANTES (Cpra. - Vta. - Alq.)

### COMPRAS

**COMPRO** casa rodante en buenas condiciones ofertas por escrito únicamente a Piedras 605, P.B. 1

### VENTAS

**CARPA** estructural imp. muy buen estado para 8 pers. y pileta Pelopincho mod. gde. 621-1521 ó 567-3818

## 20 CAMIONES - COLECT. VEHIC. COM. (Cpra. - Vta. Perm. - Transf.)

### VENTAS

**FORD** 350 mod. 66 furgón térmico con ganchera. Trenque Lauquén 7554, Cap.

**F-100** Diesel 81 caja mudancera y/o original impecable $ 155 mill. Tel.: 641-8154 ó 942-0105.

**VENDO** rastrojero 74 Furgón de aluminio estado muy bueno $ 35 mill. Lavallol 472. Lanús. O.

## 21 MOTOS - MOTONETAS BICICLETAS (Cpra. - Vta. - Perm.)

### COMPRAS

**COMPRO** bicicleta carrera o ½ carrera c. preferencia "Cajol". Tel. 631-9114.

### VENTAS

**BICICLETA** rodado 28 plegable $ 1,3 mill. Tres Arroyos 448 PB. Dept.: 3 Alt. Warnes al 700.

**DE MOTO AJS** chocado, vdo. guardabarros, tanque, manubrio, buen estado. Tel. 921-5791.

**GILERA 200/79** encendido electrónico poco uso Tel.: 922-1862 $ 6 mill.

**MOTO** furgón siam/61 imp. motor y pintura bien amplia caja G. Hornos 690. Villa Lynch $ 3,5 mill.

**ZANELLA/77** $ 3mill. 760-3752.

### PERMUTAS

**ZANELLA** (N° 50). Permuto por Fiat 600 o Renault Gordini, mod. 68-70. Diferencia a convenir. Ucrania 2327, Lanús Oeste.

## 22 PROFESIONALES Y TECNICOS (Pedidos - Ofrecidos)

### OFRECIDOS

**FOTOGRAFO** profesional, calidad, seriedad, experiencia en foto color. Todo nivel. Pago en cuotas. Sr. Victor 922-7022.

**DENTISTAS**
Rotas arreglo en el acto. **Lavalle 2072 - 1° "D" - 8 20 hs. - Tel.: 45-5381.**

**DENTADURAS**
Rotas arreglo en el acto. **Boedo 981 Pedir hora: 97-8137.**

## 23 EMPLEADOS DE COMERCIO Y OFICINA (Pedidos - Ofrecidos)

### PEDIDOS

**DACTILOGRAFA** joven para escritor de TV turno mañana 8-11 hs. al 50-4748 $ 1 mill. mensual

### OFRECIDOS

**PERSONA** mayor experiencia oficina en gestiones Tel.: 69-2450

## 24 PERSONAL P/CASA DE FAMILIA (Pedidos - Ofrecidos)

### PEDIDOS

**CHICA** c/cama necesito 47-8885. Pichincha 82

**CHICA** p. corta fila. necesito, no es agencia, todo trab. c. cama adentro. Córdoba 417, 1° "1" Cap. Tel. 32-3249, 362-8691.

**MUCHACHA** c/cama no es agencia Piedras 605, P.B. 1 de 9/11 hs.

**SE NECESITA** sra. o srta., para tareas domésticas con retiro. Tratar únicamente de 9 a 12 hs. al 782-3523.

**SRTA.** para pequeña limpieza y atención teléfono, present. de 9 a 12 hs. Roseti 1123 Cap.

### OFRECIDOS

**SRA.** se ofrece para tareas domésticas z. San Martín Madero 176 ent. Güemes y Falucho San Martín.

**SRA.** se ofr. para quehaceres domésticos por hora Pasaje Libres 166 Cap. Tel. 981-3023.

## 25 OFICIOS VARIOS (Pedidos - Ofrecidos)

### PEDIDOS

**Aficionados**
Canto, bailes, modelos, teatro, p. programa piloto TV. Dorrego 1151. Tel. 855-2606.

**IMPORTANTE** empresa solicita promotoras residentes en Gran Bs. As. Llamar sábado. 87-0649.

**NECESITO** tapicero oficial c. herramientas, Humberto 1° 2082

**PERSONA** p/promoción clínica remuneración diaria 247-6582

**REVENDEDORAS** productos (cosméticos) 25% premios y sorteos, cualquier zona. 624-5457.

**SRTAS.** modelos publicidad TV desfiles moda c/experiencia trabajo inmediato. Buen sueldo. 35-8059.

### OFRECIDOS

**MOZO** activo buena presencia p/fin de semana o efect. c/ref. y lib. sanidad Tel. 87-0149

**SRA.** sola se ofr. para cuidar casa de veraneo o dama de compañía en Mar del Plata amplias ref. Tel.: 23-1207

## 26 VIAJANTES DE COM. CORREDORES Y REPRESENTANTES (Pedidos - Ofrecidos)

### OFRECIDOS

**BUSCO** representación artículo de limpieza, tengo clientela Cap. y Pcia. Tel. 93-1752, de 16 - 21 hs.

**SRTA.** joven se ofrece como vendedora de boutique, mercería, lencería o parecido, con referencias y mucha experiencia. Tel. 49-8378.

**SR.** capaz atención negocio, oficina, similar, preferentemente c. vivienda. Tel. 93-1965. 97-8900, Dpto. 21.

## 27 ALOJAMIENTOS - PENSIONES - HOTELES (Pedidos - Ofrecidos)

### OFRECIDOS

**A SRTA.** únicamente habitación c/tel. y coc. $ 480.000 mensuales Bondpland 926 esq. Velazco Cap.

**ALQUILO** cama caballero agua caliente ropa $ 12.000. Avellaneda 996 Primera Junta

**ALQUILO** habitación en Santiago del Estero 325, Cap. Tel. 38-7339.

**ALQUILO** pieza Cangallo 1373 Tratar de 14 a 16 hs.

**ALQUILO** habitación amoblada para matrimonio o persona. Hipólito Yrigoyen 2570 1° P.

**ALQ.** habitac. c/baño y coc. Pasaje Libres 166 Cap. Tel. 981-3023.

**ALQ.** habitac. amoblada c/coc. a gas a matrim. o pers. sola alquiler rebajado. Hernandarias 569, Cap.

**ALQ.** habitac. a srta. sola o a compartir. Hipólito Yrigoyen 2026, 1° "3" Cap.

**ALQ.** habitac. en casa de flia. a pers. joven o jubilado. Piedras 1371, Cap.

**ALQ.** habitac. chica con cocina individual p/matrimonio s/hijos ó pers. sola en casa flia. Virrey Ceballos 1771, Cap.

**ALQ.** hab. amoblada a 1 ó 2 srtas. en casa flia. Av. Honorio Pueyrredón 1136, 1° C.

**ALQ.** hab. amoblada 1 srta. en casa flia. 87-5426.

**ALQ.** hab. casa flia. a dama 50-7285. Desp. 17 hs.

**ALQ.** hab. matrimonio, caballeros, casa flia. Toda comodidad. Ecuador 481. 4° "G".

**ALQ.** hab. $ 500.000 por mes. Ascasubi 7239. Villa Bosch, desp. 20 hs.

**ALQ.** hab. c/baño privado camas para caballeros Stgo. del Estero 748

**CAMA** caballeros. Corrientes 1972, Cap.

**CAMAS caballeros $ 10.000 p/día. Paraná 358 5° E**

**CAMAS** para caballeros en casa de flia. Belgrano 4078, 981-7619.

**COMPARTO** mi dpto. con srtas. Corrientes 3885, 10° "37". Tel. 27-0137, Blanquita.

**DISPONEMOS** hab. para estudiantes Av. Corrientes 3479. 87-6516.

**DUEÑO** alquila sala 6x5. Ver todo el día Malabia 2122, Cap. Tel. 87-1345.

**DÑA.** alq. hab. centro con muebles cocinas, tel. a matrimonio caballeros o srtas. 84-9786.

**DÑO.** alq. 2 salas c/balcones s/Avenida, agua caliente permanente. Tel. z/Congreso. Pichincha 386.

**DÑO.** Alq. hab. centro c/muebles, cocina, tel. a matrimonio caballero. srta. 84-9786

**HABITACION** amueblada señorita Sala 942-4800

**HABITACION** amueblada para dos Srtas. ambientes muy familiares. Chiclana 3688.

**HABITACION** con cocina y agua caliente por día $ 25 000 Chacabuco 444 Avellaneda 5 cuadras del puente

**HABITACION** disponible para srtas. Belgrano 2881, Cap.

**HABITACION** matrimonio, señoritas. Talcahuano 451, 4°, Cap. Tel. 35-6655.

**HABITACION** para muchacho a compartir $ 400.000. Tres Arroyos 448, PB Dto. 3 (Atl. Warnes 700).

**HABITACION** para matrimonio ó para muchacho. Humberto 1° 2719, Cap. 93-8371.

**HABITACIONES** a inaugurar en planta baja p/matrimonio agua cal., t. día. Precios s/com. V. Cevallos 1682, Cap.

**HABITACIONES** c/baño privado, serv. comp., agua cal. T/el día dde. $ 25 mil. Ventilación y sol. Garay 340, Cap.

**HABITACIONES** c/cocina agua caliente precios económicos Brasil 488 esq. Bolívar buena casa

**HABITACIONES** p/2 ó3 personas, cocina, agua caliente, c/tel. Guatemala 4432 Palermo

**HABITACIONES** srtas. Córdoba 2437 3° Piso Dto. 8 Cap.

**HABITAC.** c/coc. y teléf. p/matrimonio o señoritas Carlos Calvo 2009 esq. Sarandí

**HABITAC.** para damas y caballeros Córdoba 4124 Cap.

**HABITAC.** gde. en casa de flia. p/caballero. Boyacá 831 Flores

**HABIT.** c/baño privado para 1 pers. y matrimonio desde $ 25.000 Garay 340

**HABIT.** gde. casa de flia. a señor c/ ½ pensión único inquilino. En San Telmo. 361-8604.

**HABIT.** p/3 pers. muy fliar. Sarmiento 1139 17 hs.

**HABIT. 1, 2, 3 pers. con cocina y tel. Bonpland 1785 Cap.**

**HABIT. 1, 2, 3 pers. c/cocina. Wenceslao Villafañe 1615 Cap.**

**HAB.** baño privado agua cte. precios módicos Andrés Ferreyra 3886 (alt. Av. Sáenz 400)

**HAB.** disponibles damas caballeros, matrimonios c/tel. agua cte. San Juan 1244.

**HAB.** matrimonios chicos, caballeros srtas. cocina gas, agua cte. tel. Conesa 999, Colegiales.

**HAB.** para srtas. precios módicos agua cte. cocina Castro Barros 427 982-7955.

**HAB.** 2/3 pers. mayores casa flia. se alq. Q. Bocayuba 1758.

**SE ALQ.** habitac. con cocina para pers. mayor Inclán 3145, Cap.

**SE ALQ.** pieza y coc. amoblada. P/matrim. sólo y habitac. amobl. p/caballero solo. Lafayette 905, Avellaneda.

## 28 CASAS Y DEPTOS. DE VERANEO (Cpra. - Vta. - Alq. - Perm. - Transf.)

### VENTAS

**MAR DEL PLATA:** depto. 1 amb. chico cocina separada con muebles zona céntrica $ 11 mill. Sgo. del Estero 1947 M. del Plata

## 31 VARIOS

### VARIOS

**REGALO** 5.000 kg. lonas usadas, por cierre Gallo (Pearson), esquina Panamá. Villa Magdalena, Libertad.

**REGALO:** perrita pomerania, 6 meses. Pellegrini 1444, alt. San Martín 4000, Florida.

# TODOS LOS CAMINOS LLEVAN A PALERMO

Viernes de turf. Ya se está haciendo realidad el fin de semana propiamente dicho y en los carteles indicadores de los aficionados solo hay un nombre: Palermo. Porque luego del mediodía (12.15 la hora clave), las tribunas van a comenzar a tomar el colorido habitual para dar paso a diez carreras de esas que no se pueden "gambetear". Y que, por supuesto, nadie ha eludido desde que las exigencias actuales cambiaron el "status-reloj". Porque el solo decir que hay diez trifectas, cinco dobles, lotes numerosos y posibilidad de cobrar bien... hasta con los favoritos, es sintoma favorable.

Trataremos de pegar primero para que el golpe sea doble. Y en esa doble que seguramente arrancará con **Kadtero** puede estar la clave. Esta vez sí que debe traer buenas noticias el modesto descendiente de Kadri, permanentemente pegando en el poste, al que ya hizo astillas, con un 4° de Picarel y un 3° de American Prel en 1600 y 1400 y esa permanente prestancia en el reloj que obliga a mantenerle el crédito. Inclusive, salirle de garantía porque cuando pisen los 300, bajo la batuta del "Pulpito" Batruni... galope.

Pero el vale hay que canjearlo y allí, está la fija del día: **Clockwise.** Promete poco dividendo pero seguro la potranca de Etchechoury, 4° de Roanne en 1'37"1/5 debutando y con todos los tropiezos del mundo. La tienen por ganadora clásica, ahora ya no habrá trabas por el debut y en un plano de normalidad, su jockey hará postura temprano. Esto no paga grande, pero viene.

Esperemos que el tiempo, que se mostró tan esquivo en los últimos días, con lluvias "imbancables", no arruine la festichola de Palermo.

## PROGRAMA COMPLETO PARA MAÑANA EN EL HIPODROMO ARGENTINO

### 1ª CARRERA — Pr. ROYAL (comienza 1ª apuesta doble extra) - 1.400 Mts. — A las 12.15

(APUESTAS A GANADOR, PLACE, LLAVES, EXACTA, IMPERFECTA Y TRIFECTA)

| 4 ULT. PERF. | ANOTADOS | JOCKEY | e/k. PADRE-MADRE | CUIDADOR | ULTIMA PERFORMANCE | JOCKEY | KL | COTIZACIONES | Tiempo | Hip./Pta. | Fecha |
|---|---|---|---|---|---|---|---|---|---|---|---|
| 6S 5S 0S 0S | 1 ROLLER | J.Valdivieso | 3/56 Sheet Anchor-Banderiza | R.Segato | 6 a 13 cpos. de Cabouchon 56 | J.V'eso | 55 | 42.635 en 625.355 | 2'21"2/5 | S.I.h. | 22-5-82 |
| 0S 0A 0S 2A | 2 ACROSTICO | J.Michelli | 3/56 Atheen Moss-Pacucha | R. Roger Diaz | 9 a 8½ cpos. de R. Oaks 56 | J.Michelli | 55 | 115.354 en 727.363 | 1'13"2/5 | S.I.n. | 25-5-82 |
| 5A 0A 0S 0A | 3 NO ME FIO | M.Mercau-3 | 3/56 Exactly Native-Sin Turco | G Mercau | 5 a 5½ cpos. de S. Ruedo 56 | M.Mercau | 56 | 62.737 en 376.283 | 1'36"2/5 | Arg.n. | 23-5-82 |
| 0S 5A 3A 6A | 4 SAGAZMENTE | O.Zapata | 3/56 Snow Car-Timbera | G Cervi | 10 a 7 cpos. de Rio Sena 56 | O. Zapata | 55 | 28.373 en 425.344 | 1'22"2/5 | S.I.n. | 24-4-82 |
| 0A 0S 0L 0L | 5 VANDERLEY | E.Figueroa-4 | 3/56 Siempre Lindo-Soy Sola | J Rodas. | 15 a vs. cpos. de Sin Ruedo 56 | R.Riveiro | 56 | 1.464 en 376.283 | 1'36"2/5 | Arg.n. | 23-5-82 |
| 0S 6S 0A 5A | 6 HANDICRAFT | no correrá | 3/56 Stage Coach-Hamal | C.Portilla | 8 a 8½ cpos. de L. Doc 56 | F.Baigorria | 56 | 36.355 en 525.344 | 1'10" | S.I.n. | 28-2-82 |
| 0A 0A 0A 6A | 7 SAILON | R.Ausili-3 | 3/56 Broken Penny-Saila | D.Ibarra | 10 a vs. cpos. de A. Prell 56 | R.Calderon | 55 | 827 en 192.830 | 1'24"2/5 | Arg.n. | 18-5-82 |
| 0S 0S — — | 8 CARTELON | R.Pedernera-4 | 3/56 Mount Athos-East Sun | A.Colome | 11 a vs. cpos. de El Centinela 56 | J.Michelli | 56 | 726 en 494.849 | 1'36" | S.I.n. | 8-12-81 |
| 0A 6A 0S 0S | 9 SUEÑO EROTICO | J.Benitez-3 | 3/56 F. Dreams-Mizquimayu | M.Menendez | 8 a 13 cpos. de Picarel 56 | J.Benitez | 55 | 4.272 en 253.433 | 1'36"2/5 | Arg.n. | 23-5-82 |
| 0S 0A 0S 6S | 10 CON ESPIA | L.Alzamora | 3/56 El Espia-Con Ternura | R.Carrio | 11 a vs. cpos. de N. Moss 56 | L.Alzamora | 56 | 8.273 en 263.534 | 1'11"2/5 | S.I.n. | 25-5-82 |
| 4A 3A 0A 6A | 11 KADTERO | J.Batruni | 3/56 Kadri-Lagartera | C.Rodriguez | 4 a 3½ cpos. de Picarell 56 | J.Batruni | 55 | 72.636 en 253.433 | 1'36"2/5 | Arg.n. | 23-5-82 |

Candid.: KADTERO (11) — Enem.: No me Fio (3) — Sport: Sagazmente (4)

1 (1 Roller, 6 Handicraft) — 2 (2 Acrostico, 8 Cartelon) — 3 (3 No me Fio, 9 Sueño Erotico) — LLAVES — 4 (4 Sagazmente, 7 Sail On) — 5 (5 Vanderley, 10 Con Espia) — 6 (11 Kadtero)

### 2ª CARRERA — Pr. ESPUMA (finaliza 1ª apuesta doble extra) - 1.600 Mts. — A las 12.45

(APUESTAS A GANADOR, LLAVES, ENGANCHE, EXACTA, IMPERFECTA Y TRIFECTA)

| | | | | | | | | | | | |
|---|---|---|---|---|---|---|---|---|---|---|---|
| 0L 4L 0L 4L | 1 MACRITA | M.Bertorini | 2/55 Macro-Hematite | L.Sabao | 7 a vs. cpos. de La Fonetica 56 | M.Batruni | 55 | 2.243 en 42.435 | 1'19"3/5 | L.P.n. | 30-5-82 |
| 0A — — — | 2 ROZAGANTE | J.Batruni | 2/55 Practicante-Rosina | A.Cabrera | 9 a vs. cpos. de S. Enjoine 56 | J.Batruni | 55 | 3.524 en 74.782 | 1'10"4/5 | Arg.n. | 29-5-82 |
| — — — — | 3 DEPORTIVA | P.Molina | 2/55 Decorum-Vasconia | G.Bianchumano | Debuta | — | | — | — | | — |
| 2A 4S 2A 3A | 4 FORMATIVA | M.Lezcano | 2/55 Duncan-Fighter | A.Castro | 2 a 4 cpos. de Roande 55 | M.Lezcano | 55 | 29.904 en 118.373 | 1'37"2/5 | Arg.n. | 24-5-82 |
| 0A 0S — — | 5 CHITA | A.Ramos | 2/55 Estanislao-Panagra | H.Melo | 9 a 13 cpos. de Roande 55 | A.Ramos | 55 | 62 en 118.373 | 1'37"2/5 | Arg.n. | 21-5-82 |
| 6S 4S — — | 6 KATE ANCHOR | R.Laitan | 2/55 Sheet Anchor-Catherine | J.Maldotti | 6 a 11 cpos. de Tamoth 55 | R.Laitan | 55 | 41.756 en 228.393 | 1'38"2/5 | S.I.p. | 14-5-82 |
| — — — — | 7 ESCARCHA GRANDE | XX | 2/55 Gran Poder-Nacarina | F.Hilarrachea | Debuta | — | | — | — | | — |
| 4A — — — | 8 CLOCKWISE | J.Palacios | 2/55 Circinus-Time Keeper | J.Etchechoury | 4 a 6 cpos. de Roande 55 | J.Palacios | 55 | 92.738 en 118.373 | 1'37"2/5 | Arg.n. | 21-5-82 |
| — — — — | 9 DUENDA | H.Correa-2 | 2/55 Kasteel-Espiritosa | E.Martucci | Debuta | — | | — | — | | — |
| — — — — | 9aMACHUCA | V.Sanguinetti | 2/55 El Botija-Madrona | Idem | Debuta | — | | — | — | | — |
| 3S — — — | 10 CLERICAL SOUND | J.Valdivieso | 2/55 Circinus-Clerical Silk | S.Bello | 3 a 1/2 cpo. de Pallet 56 | J.Maciel | 55 | 72.636 en 526.355 | 1'34"2/5 | S.I.p. | 16-5-82 |
| 5S 0S 0S 0S | 11 NAVIA | no correrá | 2/55 Unanime-Villalba | H.Santos | 5 a 9 cpos. de Destimación 55 | E.Liceri | 56 | 9.978 en 288.373 | 1'36" | S.I.n. | 30-5-82 |
| 0S — — — | 11aSTORMY | E.Liceri | 2/55 Cambremont-Ventisca | Idem | 12 a vs. cpos. de Pallet 56 | J.Palacios | 55 | 82.737 en 526.355 | 1'34"2/5 | S.I.p. | 16-5-82 |
| 5S 2L — — | 12 LA TUERCA | A.Medina-3 | 2/55 Imperial Melody-Humorosa | C.Giani | 5 a 8½ cpos. de Tamoth 55 | L.Alzamora | 55 | 25.343 en 228.393 | 1'38"2/5 | L.P.p. | 14-5-82 |

Candid.: CLOCKWISE (8) — Enem.: Clerical Sound (10) — Sport: Formativa (4)

1 (1 Macrita, 8 Clokwise) — 2 (2 Rozagante, 11Navia, 11aStormy) — 3 (3 Deportiva, 12 La Tuerca) — LLAVES — 4 (4 Formativa, 9 Duenda, 9aMachuca) — 5 (5 Chita, 7 E.Grande) — 6 (6 Kate Anchor, 10 C.Sound)

### 3ª CARRERA — Pr. BARATIERI (comienza 2ª apuesta doble extra) - 1.400 Mts. — A las 13.15

(APUESTAS A GANADOR, PLACE, LLAVES, EXACTA, IMPERFECTA Y TRIFECTA)

| | | | | | | | | | | | |
|---|---|---|---|---|---|---|---|---|---|---|---|
| 0A — — — | 1 OBSERVADOR | R.Galloso | 3/56 Pepenador-Omitida | C.Portilla | 8 a 13 cpos. de A. Tell 56 | R.Galloso | 55 | 18.263 en 115.647 | 1'26"2/5 | Arg.f. | 17-5-82 |
| 0A 3S — — | 2 KASTLER | E.Jara | 3/56 Kasteel-Lerida | E.Martucci | 8 a 13 cpos. de S. Ruedo 56 | E.Jara | 56 | 62.535 en 372.636 | 1'37" | Arg.n. | 23-5-82 |
| 0S 0A 6A 6A | 3 FRICTIDOR | H.Ponce-4 | 3/56 Dart Board-La Marsellaise | R.Guerrina | 8 a 13 cpos. de N. Moss 56 | H.Ponce | 55 | 1.263 en 263.538 | 1'11"2/5 | S.I.n. | 25-5-82 |
| 0L 0L 0A 0L | 4 TRUE COLORS | E.Bortule | 3/56 Tan Pronto-Psali | A.Dominguez | 7 a 9 cpos. de Douglass 56 | W.Blanco | 56 | 1.515 en 98.883 | 1'29" | L.P.n. | 23-8-81 |
| 0A 4S 0A 0A | 5 JUNGLE MARSH | R.Laitan | 3/56 Salt Marsh-Jungle Queen | J.Etchechoury | 13 a vs. cpos. de Sloam 56 | R.Encinas | 55 | 33.352 en 226.353 | 1'38"2/5 | Arg.n. | 27-12-81 |
| 6S 2A 2A 4A | 6 EXTRASENSORIAL | E.Romero-4 | 3/56 Exalte-Saruchita | P. Roger Diaz | 6 a 9 cpos. de Intensive 56 | M.Sarati | 56 | 52.434 en 397.283 | 1'34" | S.I.n. | 24-3-82 |
| 3L 0S 0S 0S | 7 POCO TRATO | R.Pendas-4 | 3/56 Pocatello-Ramig Lexpam | J.Rodas | 3 a 4 cpos. de L. Owl 56 | R.Pendaz | 55 | 14.534 en 152.736 | 1'44" | L.P.n. | 25-5-82 |
| 3A 0S 0S 0S | 8 DEVANEO | C.Vega-2 | 3/56 Dan Kano-Kings Road | E.Genova | 3 a 2 cpos. de Picarell 56 | C.Vera | 51 | 24.353 en 253.635 | 1'36"2/5 | Arg.n. | 23-5-82 |
| 0S 0S 0S — | 9 CARY GLASS | H.Costantino | 3/56 Snow Class-Little Mary | O.Nardi | 13 a vs. cpos. de Barnio 56 | H.Costantino | 56 | 1.233 en 426.357 | 1'52" | S.I.n. | 16-5-82 |
| 4A 0S 0S 6S | 10 TORRENTOSO | C.Sanguinetti | 3/56 Con Brio-Torremora | J.Correa | 4 a 9 cpos. de A. Tell 56 | C.Sanguinetti | 55 | 4.253 en 115.647 | 1'26"2/5 | Arg.f. | 17-5-82 |
| 0A 0L — — | 11 DON CARRERA | P.Armada-3 | 3/56 Paquin-F. Always | E.Vital | 7 a 11 cpos. de A. Prell 56 | J.Martinez | 56 | 322 en 152.635 | 1'24"2/5 | Arg.n. | 15-5-82 |
| 5A 6A 0S 0A | 12 NEW HORSE | J.Valdivieso | 3/56 Get Sun-Neuquena | D.Gonzalez | 5 a 11 cpos. de Esplendoroso 56 | J.Valdivieso | 55 | 4.426 en 72.536 | 1'26"2/5 | Arg.f. | 17-5-82 |

Candid.: DEVANEO (8) — Enem.: Extrasensorial (6) — Sport: Kastler (2)

1 (1 Observador, 7 Poco Trato) — 2 (2 Kastler, 9 Cary Glass) — 3 (3 Fructidor, 11 Don Carrera) — LLAVES — 4 (4 T.Colors, 8 Devaneo) — 5 (5 J.Marsh, 10 Torrentoso) — 6 (6 Ex'sensorial, 12 New Horse)

### 4ª CARRERA — Pr. GITANILLO (finaliza 2ª apuesta doble extra) - 1.200 Mts. — A las 13.45

(APUESTAS A GANADOR, LLAVES, ENGANCHE, EXACTA, IMPERFECTA Y TRIFECTA)

| | | | | | | | | | | | |
|---|---|---|---|---|---|---|---|---|---|---|---|
| 0A 5A 0S 2A | 1 TILINGO | M.Cardozo-4 | 4/57 Laconique-Iridea | D.Gasparini | 10 a vs. cpos de Fascart 56 | J.Azamor | 55 | 4.253 en 273.638 | 56"2/5 | Arg.n. | 21-5-82 |
| 0A 6A 6A 0A | 2 BRONCE MAST | O.Merlo-4 | 4/57 Mizzenmast-Happy Sun | A.Garcia | 8 a 13 cpos. de S. y Pampa 56 | O.Merlo | 54 | 1.148 en 143.526 | 1'23" | Arg.n. | 7-4-82 |
| 0S 0A 0A 1S | 3 PRINCE PRONTO | P.Sahagian | 4/57 El Botija-Pronta | S.Pirez | 8 a 7 cpos. de Seminarista 56 | P.Sahagian | 56 | 143.535 en 827.366 | 1'22"2/5 | S.I.n. | 25-5-82 |
| 4S 6S 0A 1A | 4 POIS NAO | R.Rossi | 4/57 El Gran Capitan-Pannina | C.Ferro | 4 a 4 cpos. de Desenfadado 56 | R.Rossi | 51 | 7.263 en 211.363 | 58"2/5 | S.I.p. | 14-5-82 |
| 2L 0S 4L 0A | 5 RANCHO ALEGRE | V.Sabin | 4/57 Rancho el Medio-Tanguapa | A.Castro | 2 a 1½ cpo. de Flint 56 | V.Sabin | 56 | 4.283 en 39.849 | 1'13"2/5 | L.P.n. | 27-5-82 |
| 3L 2L 4L 0L | 6 AHU | A.Medina-3 | 4/57 Unanime-Rapa Nui | R.Quinteros | 2 a 1½ cpo. de Flint 56 | A.Medina | 54 | 42.135 en 214.536 | 1'1"2/5 | L.P.n. | 16-5-82 |
| 4S 1A 3S 4A | 7 DON QUICK | C.Labeque-3 | 4/57 Double Quick III-Dear Bluff | G.Rivero | 4 a 5 cpos. de Seminarista 56 | C.Labeque | 56 | 62.535 en 827.366 | 1'22"2/5 | S.I.n. | 25-5-82 |
| 3L 0L 0L 0L | 8 CAMBALARIO | R.Rivero-4 | 4/57 Happy Hypocrite-Miss Nicky | J.Gutierrez | 3 a 2 cpos. de Flinth 56 | M.Cardozo | 55 | 856 en 300.289 | 1'13"2/5 | L.P.n. | 27-5-82 |
| 2S 3S 4L 3L | 9 YO SOLO SE | J.Valdivieso | 4/57 The City Again-Yahua | R.Carrio | 2 a 3 cpos. de Seminarista 56 | J.Valdivieso | 56 | 107.640 en 842.330 | 1'22"2/5 | S.I.n. | 25-5-82 |
| 0L 0L 0A 1L | 10 CASSE PIEDS | A.Ramos | 4/57 Make Money-Abuja | H.Melo | 7 a 13 cpos. de Flinth 56 | R.Latorre | 54 | 6.577 en 214.536 | 1'1"2/5 | L.P.I. | 16-5-82 |
| 0S 4A 0A 4A | 11 URDABURU | V.Sanguinetti | 4/55 Good Manners-Michichola | E.Ferro | 11 a vs. cpos. de Dr. Pangarito 56 | V.Sanguinetti | 56 | 14.564 en 526.355 | 56"2/5 | S.I.n. | 14-3-82 |
| 6S 2L 0S 2L | 12 CASIANO | C.Gomez | 4/57 Monviso-Calela | M.Lopez | 6 a 8 cpos. de Desenfadado 56 | C.Gomez | 55 | 7.263 en 211.536 | 58"2/5 | S.I.p. | 14-5-82 |

Candid.: YO SOLO SE (9) — Enem.: Don Quick (7) — Sport: Pois Nao (4)

1 (1 Tilingo, 7 Don Quick) — 2 (2 B.Mast, 8 Cambalario) — 3 (3 P.Pronto, 10 C.Pieds) — LLAVES — 4 (4 Pois Nao, 9 Yo Solo Se) — 5 (5 R.Alegre, 11 Urdaburu) — 6 (6 Ahu, 12 Casiano)

### 5ª CARRERA — Pr. SERENISIMO (comienza 3ª apuesta doble extra) - 2.200 Mts. — A las 14.15

(APUESTAS A GANADOR, PLACE, LLAVES, EXACTA, IMPERFECTA Y TRIFECTA)

| | | | | | | | | | | | |
|---|---|---|---|---|---|---|---|---|---|---|---|
| 2S 0S 1S 2A | 1 CUERNANTE | V.Sanguinetti | 4/57 Practicante-Cuerna | C.Abad | 2 a 1 cpo. de G. Faraon 56 | V.Sanguinetti | 55 | 42.534 en 562.736 | 2'19" | S.I.n. | 12-5-82 |
| 3L 4L 5S 0S | 2 SHOP | C.Caceres | 4/54 Unanime-Shopping | S.Parisi | 3 a 4 cpos. de Denin 56 | M.Garcia | 56 | 16.253 en 145.635 | 2'11" | L.P.n. | 25-5-82 |
| 1S 2A 6A 5A | 3 PREFECTO | R.Galloso | 4/54 Preferido-Cherement | F.Sarmiento | 1 por el hoc. a Magian 56 | R.Galloso | 55 | 82.738 en 528.377 | 2'16"2/5 | S.I.n. | 3-1-82 |
| 6L 0L 6L 6L | 4 ASSAGAI | M.Cardozo-4 | 4/54 Moraes Tinto-Masai Mara | J.Calistro | 6 a 9½ cpos. de Denin 56 | M.Cardozo | 56 | 8.278 en 145.635 | 2'11" | L.P.n. | 25-5-82 |
| 1S 2A 2S 3S | 5 OLD HORSE | H.Libre | 4/54 Old Mission-Get Lost | A.Brachine | 1 por 1½ cpos. a Mandamas 56 | H.Libre | 55 | 72.837 en 234.948 | 1'25"2/5 | S.I.n. | 16-5-82 |
| 2A 0S 3A 5A | 6 HARD KNOT | O.Zapata | 4/54 Card Fighter-Argidia | G.Cervi | 2 a 1½ cpos. de G. Pelete 56 | O.Zapata | 56 | 8.253 en 198.773 | 1'38"2/5 | Arg.n. | 19-5-82 |
| 5A 1A 3L 1A | 7 POISELLE | no correrá | 4/54 Con Brio-Pompeia | E.Bani | 5 a 16 cpos. de Alderman 56 | V.Sanguinetti | 56 | 5.672 en 93.665 | 2'17"4/5 | Arg.n. | 15-1-82 |
| 0S 1A 2S 4S | 8 AKFAR | M.Planas-3 | 4/54 Dart Board-Argelia | N.Caballero | 8 a 4 cpos. de Vasily 56 | M.Plana | 55 | 23.738 en 422.324 | 1'35"2/5 | S.I.n. | 5-5-82 |
| 3S 3A 4S 4S | 9 AUNANTE | V.Centeno | 4/57 Practicante-Auxey | C.Boselli | 3 a 3½ cpos. de G.Faraon 56 | V.Centeno | 56 | 92.536 en 562.736 | 2'19" | S.I.n. | 12-5-82 |
| 4A 5A 1A 1A | 10 BEN ROBER | R.Laitan | 4/54 Benevolente-Full Game | H.Torres | 4 a 8½ cpos. de G. Pelete 56 | R.Laitan | 55 | 16.273 en 198.773 | 1'38"3/5 | Arg.n. | 19-5-82 |
| 1L 0L 0S 0S | 11 DENIM | A.Medina-3 | 4/57 Unanime-Quant | J.Fiol | 1 por 2 cpos. a Lino 56 | A.Rivero | 56 | 16.273 en 145.635 | 2'11" | L.P.n. | 25-5-82 |

Candid.: CUERNANTE (1) — Enem.: Aunante (9) — Sport: Old Horse (5)

1 (1 Cuernante, 7 Poiselle) — 2 (2 Shop, 6 Hard Knot) — 3 (3 Prefecto, 8 Akfar) — LLAVES — 4 (4 Assagai, 9 Aunante) — 5 (5 Old Horse, 11 Denim) — 6 (10 Ben Rober)

### 6ª CARRERA — Pr. ALARIFE (finaliza 3ª apuesta doble extra) - 1.000 Mts. — A las 14.45

(APUESTAS A GANADOR, LLAVES, ENGANCHE, EXACTA, IMPERFECTA Y TRIFECTA)

| | | | | | | | | | | | |
|---|---|---|---|---|---|---|---|---|---|---|---|
| 0S 5A 4S 0S | 1 FLOR NEGRA | H.Libre | 4/57 Sentencioso-Espurea | R.Sarachi | 9 a 8 cpos. de S. Astucia 56 | H.Libre | 55 | 28.373 en 466.253 | 1'13" | S.I.h. | 22-5-82 |
| 4S 0S 3S 0A | 2 PIBA SOLA | R.Ausili-3 | 4/57 Adorado-Es Reina | D.Ibarra | 4 a 3½ cpos. de Tarrasa 56 | R.Calderon | 55 | 11.342 en 213.736 | 1'16" | S.I.h. | 22-5-82 |
| 0S 0A 0L 0A | 3 SECRETISIMA | J.Araya-4 | 4/57 In Rhythm-Secrecy | F.Hilarrachea | 7 a 6½ cpos. de Tarrasa 56 | H.Castro | 55 | 928 en 213.736 | 1'16" | S.I.h. | 22-5-82 |
| 0S 0S 0S 0A | 4 KINCSEM QUELLE | J.Gallardo | 4/57 Kazan-Pumice | P.Gallardo | 8 a 7 cpos. de Tarrasa 56 | J.Gallardo | 55 | 244 en 213.736 | 1'16" | S.I.h. | 22-5-82 |
| 4L 0S 5S 4S | 5 IVANJICA | M.Planas-3 | 4/57 Mysolo-Elvira | E.Boni | 4 a 4 cpos. de Ronaldina 56 | L.Trivino | 56 | 14.536 en 56.253 | 1'15" | L.P.n. | 1-4-82 |
| 2S — — — | 6 BENMAR | H.Dippol | 4/57 Bengali-Attamar | A.Gomez | 2 a 3/4 cpo. de Feeling 56 | M.Cardozo | 55 | 2.435 en 492.839 | 59"3/5 | S.I.n. | 30-4-82 |
| — — — — | 7 PAMPA HERMOSA | R.Laitan | 4/57 Everet-Tabla Pampa | E.Palmieri | Debuta | — | | — | — | | — |
| 6A 0S 5A 3A | 8 MARIQUEI TOP | M.Sarati | 4/57 Redtop-Mitana | J.Garcia | 6 a 13 cpos. de F. Ana 56 | O.Mansilla | 55 | 14.535 en 75.263 | 1' 5" | Arg.n. | 24-10-81 |
| 0S 0S 0S 0S | 9 ANGEL FLOWER | N.Dragisich | 4/57 El Botija-Angel Gal | H.Yalet | 10 a 8½ cpos. de S. Astucia 56 | R.Galloso | 56 | 72.636 en 466.253 | 1'13" | S.I.h. | 22-5-82 |
| 0S 0A 0A 5A | 10 MESURADA | P.Garnica-3 | 4/57 Four Fingers-Melodia | A.Arellano | 10 a 10 cpos. de Tarrasa 56 | J.Lago | 56 | 13.245 en 213.736 | 1'16" | S.I.h. | 22-5-82 |
| 0S 0L 0S 0S | 11 APIPI | C.Vega-2 | 4/57 Athens Moss-Sculptor Queen | G.Godoy | 11 a vs. cpos. de Refalada 56 | O.Merlo | 50 | 2.200 en 257.335 | 1'42"3/5 | S.I.p. | 16-5-82 |
| 3S 2S 4A 6S | 12 SULTANICA | H.Erenu-2 | 4/57 Sheet Anchor-Melanea | A.Aguero | 3 a 2 cpos. de La Lauchita 56 | C.Aguero | 55 | 134.141 en 629.390 | 58"3/5 | S.I.p. | 4-4-82 |
| 3S 0A 5S 0S | 13 PERMISIVA | E.Tasende | 4/57 Make Money-Permissiveness | A.Benitez | 3 a 1½ cpo. de Tarrasa 56 | E.Tasende | 55 | 38.377 en 213.736 | 1'16" | S.I.h. | 22-5-82 |
| 0S 6S 0S 6S | 14 LATOJA | J.Palacios | 4/57 Utopico-Diala | J.Rodriguez | 12 a 11 cpos. de Balzola 56 | A.Giannino | 56 | 72.837 en 524.309 | 57"2/5 | S.I.n. | 12-3-82 |
| 2S 5A 5A — | 15 BEQUELEY | J.Reynoso-4 | 4/57 Beque-Eleida | J.Herrera | 2 a 2½ cpos. de M. Dan 56 | C.Reynoso | 55 | 43.535 en 449.203 | 59" | S.I.n. | 30-4-82 |

Candid.: BENMAR (6) — Enem.: Sultánica (12) — Sport: Bequeley (15)

1 (1 Flor Negra, 9 A.Flower, 14 Latoja) — 2 (2 Piba Sola, 6 Benmar) — 3 (3 Secretisima, 7 P.Hermosa, 13 Permisiva) — LLAVES — 4 (4 K.Quelle, 8 M.Top) — 5 (5 Ivanjica, 10 Mesurada, 15 Bequeley) — 6 (11 Apipi, 12 Sultanica)

# CISANDRA EN COSA DE VARONES

## Va a "Necochea" Escoltada por Veloces Temibles

Octavo turno del programa palermitano de mañana, meta "especial" porque el kilómetro del "Necochea" será el vértice sobre el que girará un programa del que ya dijimos lo justo en la página anterior. Y el cotejo básico no puede escapar de toda la constante de atractivo que rodea a la jornada, porque los kilos —ascendentes "picando" de 48— abren un montón de frentes para intentar el acierto, ya sea desde el prisma de los ganadores o una doble que se cierra y una trifecta que se abre a varios interesados.

Como vemos cierto dominio del sexo débil; nos tiramos con Cisandra, brava yegua del lote, colocación ideal en el plomo y las manos de seda de Eduardo Jara para ir a buscar otro disco. Como el de su reciente demostración en la misma pista, donde no solo bajó del pedestal a la temida Sun Charm, sino que le cortó el invicto a Alcaldesa, y atrás quedó lo más granado de las "nenas" ligeras. Marcó 1'2"4/5 en la húmeda y ganó una carrera espectacular, a buen precio, injustamente olvidada del anterior 4° de Alcaldesa, cuando se ligó cuanto golpe quedaba suelto. Por supuesto, ahora los valores son otros, pero la pensionista de José Fregonese no solo acusa un andar notable en el reloj, sino que se va a acomodar fenómeno al ritmo de salida y su atropellada puede ser definitoria.

Por supuesto, hay "machos", pero los seguimos ignorando. Porque otra de su sexo, **Makpais** vuelve con la misma fuerza que cuando escoltó a Cisandra en 56"1/5, tras ganarle por ¾ de cuerpo a Map Adobo en 1'10". Otra veloz como un tiro es la hija de Make Money, que una vez, en la misma pista y distancia, le bajó el copete a Diplomada en 1'3"1/5 y midiendo el perfil de la pensionista de Irazusta... eso vale platino y brillantes. Pero le tenemos que dar su lugar a alguno de los varones del lote. Y como la serie de **Fumador** se está haciendo inamovible no podemos menos que ubicarlo en un lugar de privilegio. Agarró el hilo en tres ocasiones en el césped, siete cuerpos sobre Frap (56"); cinco ante Salariado (55"4/5) y dos ante Amazado (57"4/5) fueron los favorables balances de este pingo hijo de Excel II, que está decidido a copar la recta. Ya se aquerenció en nuestro medio el forastero, ante una barbaridad y 51 kilos son el pasaporte para embestir las puertas de la gatera y seguir marcando rumbos. No nos movemos de este en la "trife"...

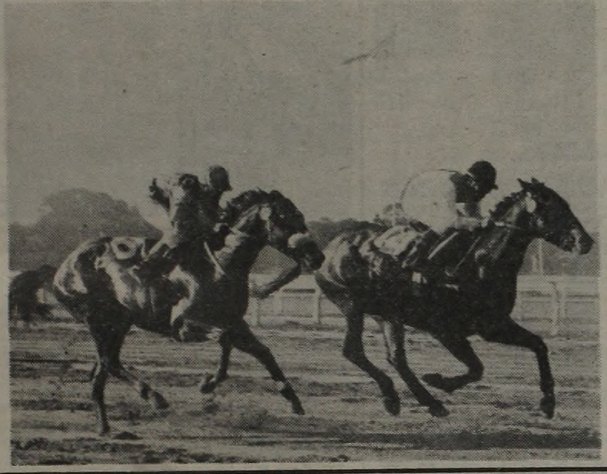

**Cisandra, la agresiva y veloz pinga de Fregonese se juega el resto ante un lote de esos que ni dan ni piden ventaja. Su evolución nos lleva a darle el pronóstico.**

## EL GLOBO DE LA SUERTE

**HOY: QUIN. NACIONAL - 20 PREMIOS - 21.30 HS.**
**HOY: SALTA - 10 PREMIOS - 22 HS.**

**MAÑANA: PROVINCIA - 20 PREMIOS - A LAS 13 HS.**

| Atrasados a la grande | | | Demorados a los premios | | |
|---|---|---|---|---|---|
| Centena | Decena | Unidad | | | |
| 6 | 7 | 6 | 03 | 81 | 47 |
| 34 s | 23 s | 30 s | 35 s | 30 s | 29 s |

**FAVORITOS: Grande 05-13-29. Premios 21-42-76**

| Ambos demorados a la grande | | | El dato de CRONICA | | |
|---|---|---|---|---|---|
| 12 | 64 | 24 | 48 | 65 | 91 |

**MAÑANA: S. DEL ESTERO - 10 PREMIOS - 21.30 HS.**

**FAVORITOS: Grande 14-37-50. Premios 06-15-51**

| Ambos demorados a la grande | | | El dato de CRONICA | | |
|---|---|---|---|---|---|
| 15 | 27 | 82 | 78 | 81 | 98 |

## QUINIELA

(Sorteo de anoche)

| | | | |
|---|---|---|---|
| 1° | 191 | 11° | 584 |
| 2° | 311 | 12° | 990 |
| 3° | 628 | 13° | 578 |
| 4° | 725 | 14° | 114 |
| 5° | 631 | 15° | 883 |
| 6° | 081 | 16° | 551 |
| 7° | 282 | 17° | 195 |
| 8° | 338 | 18° | 222 |
| 9° | 731 | 19° | 248 |
| 10° | 788 | 20° | 275 |

## CORDOBA

(Sorteo de anoche)

| | | | |
|---|---|---|---|
| 1° | con $1.200.000.000 | | 37023 |
| 2° | " " | 60.000.000 | 13700 |
| 3° | " " | 30.000.000 | 8268 |
| 4° | " " | 12.000.000 | 42896 |
| 5° | " " | 6.000.000 | 28949 |
| 6° | " " | 1.200.000 | 8426 |
| 7° | " " | 1.200.000 | 13744 |
| 8° | " " | 1.200.000 | 18372 |
| 9° | " " | 1.200.000 | 24160 |
| 10° | " " | 1.200.000 | 49203 |

## 7ª CARRERA — Pr. DIA MUNDIAL DEL MEDIO AMBIENTE (comienza 4ª apuesta doble extra) - 1.400 Mts. — A las 15.15

(APUESTAS A GANADOR, PLACE, LLAVES, EXACTA, IMPERFECTA Y TRIFECTA)

| 4 ULT. PERF. | ANOTADOS | JOCKEY | e/k. | PADRE-MADRE | CUIDADOR | ULTIMA PERFORMANCE | JOCKEY | Kl. | COTIZACIONES | | | Tiempo | Hip. Pta. | Fecha |
|---|---|---|---|---|---|---|---|---|---|---|---|---|---|---|
| 0A — — — | 1 REVE | C.Cáceres | 3/56 | Dancing Moss-Realizada | C.Botta | 9 a 14 cpos. de A.Tell 56 | C.Cáceres | 55 | 16.273 | en | 115.263 | 1'26"2.5 | Arg.f. | 17.5.82 |
| 2S 4S 5S 6S | 2 RHETT BUTLER | R.Desvard-2 | 3/56 | Francis U.-Billie Dove | J.Molina | 2 a ½ cab. de B.Moss 56 | R.Desvard | 56 | 52.837 | en | 263.544 | 1'11"2.5 | S.I.n. | 25.5.82 |
| 0S 0A 0A 0A | 3 CHARIBERT | J.Oural | 3/56 | Unicornus-My Joanna | J.Dabul | 11 a vs. cpos. de Frivolisimo 56 | J.Oural | 55 | 42.533 | en | 582.738 | 1'35"2.5 | S.I.n. | 5.5.82 |
| 2A 0S — — | 4 PANDIT | H.Libré | 3/56 | Dancing Moss-Pangita | J.Ojeda | 2 a ½ cpo. de A.Prell 56 | H.Libre | 50 | 39.460 | en | 104.750 | 1'24"3.5 | Arg.n. | 15.5.82 |
| 0A 0S 4S — | 5 BATEY | J.Palacios | 3/56 | Mount Athos-Bamburá | J.Etchechoury | 8 a 7 cpos. de Cuaker 56 | J.Palacios | 55 | 12.637 | en | 182.730 | 1'25" | Arg.n. | 23.9.81 |
| 4A 0A 0A 0S | 6 AVANZADO | P.Peralta-4 | 3/56 | Mister Titi-Vanguardista | M.Ahumada | 4 a 5 cpos. de Esplendoroso | P.Peralta | 56 | 726 | en | 74.546 | 1'25"2.5 | Arg.f. | 17.5.82 |
| 0A 0A 0S 0A | 7 ARTEM | J.Figueroa | 3/56 | Moneyart-Tenderdove | O.Matteucci | 13 a vs. cpos. de S.Ruedo 56 | J.Sampertini | 50 | 37.784 | en | 373.644 | 1'36"2.5 | Arg.n. | 23.5.82 |
| 0S — — — | 8 ZARPAQUIN | L.Desvard | 3/56 | Paquin-Zarpa | E.Vital | 14 a vs. cpos. de Sount 56 | R.Buonocore | 55 | 352 | en | 323.404 | 1'35" | S.I.n. | 26.2.82 |
| 5S 5A 6A 0A | 9 ATANASIO | J.Lago | 3/56 | Acassuso-Madonna Trieste | A.Arellano | 5 a 5 cpos. de C.Player 56 | A.De Arriba | 56 | 42.837 | en | 192.839 | 58"2.5 | Arg.n. | 19.5.82 |
| 6A 0A — — | 10 ABAD | A.Etchart | 3/56 | Aberdeen Park-Kaloba | A.Longo | 6 a 9½ cpos. de A.Tell 56 | A.Etchart | 55 | 628 | en | 115.263 | 1'26"2.5 | Arg.f. | 17.5.82 |
| 4A 4A 6S 3A | 11 AMBIENTE | A.Tarraño-2 | 3/56 | Get Sun-Ambiguedad | J.Martinez | 4 a 5 cpos. de S.Ruedo 56 | A.Tarraño | 55 | 23.436 | en | 373.644 | 1'36"2.5 | Arg.n. | 23.5.82 |
| 0S 0S 0L 0S | 12 EL ZAFIRO | J.Alvis | 3/56 | El Abra-Snow Emerald | V.Revriego | 10 a 13 cpos. de Acecho 56 | J.Alvis | 56 | 726 | en | 551.484 | 1'54"2.5 | S.I.n. | 16.5.82 |

Candid.: PANDIT (4) — Enem.: Ambiente (11) — Sport: Rhett Butler (2)

LLAVES: 1 — 1 Reve, 7 Artem; 2 — 2 R.Butler, 9 Atanasio; 3 — 3 Charivert, 12 El Zafiro; 4 — 4 Pandit, 8 Zarpaquin; 5 — 5 Batey, 11 Ambiente; 6 — 6 Avanzado, 10 Abad

## 8ª CARRERA — Pr. NECOCHEA Especial (finaliza 4ª apuesta doble extra) - 1.000 Mts. — A las 15.55

(APUESTAS A GANADOR, LLAVES, ENGANCHE, EXACTA, IMPERFECTA Y TRIFECTA)

| | | | | | | | | | | | | | | |
|---|---|---|---|---|---|---|---|---|---|---|---|---|---|---|
| 5L 2L 3A 6A | 1 GREGORI KING | E.Bortule | 4/57 | Elva's King-Palas Atenea | C.Portilla | 5 a 11 cpos. de Con Ritmo 56 | E.Bortule | 55 | 42.635 | en | 124.131 | 1'6"2.5 | L.P.n. | 23.5.82 |
| 4S 3A 1A 1A | 2 ALFREDO | no correrá | 4/51 | Gemini Six-Amparo | C.Rodriguez | 4 a 3 cpos. de Soltador 56 | M.Salces | 56 | 82.137 | en | 423.266 | 57"3.5 | S.I.n. | 25.5.82 |
| 2L 1L 0A 2A | 3 GOOD POWER | V.Sabin | 4/56 | Seat of Power-Good Speed | A.Castro | 2 a 2 cpos. de Con Ritmo 56, | V.Sabin | 55 | 17.115 | en | 123.131 | 1'6"2.5 | L.P.n. | 23.5.82 |
| 6A 1A 1L 5A | 3aPERSUASIVO | V.Centeno | 4/53 | Perugin-Zika | Idem | 6 a 4 cpos. de Montebello 56 | J.Valdivieso | 56 | 2.332 | en | 154.636 | 56"2.5 | Arg.n. | 16.4.82 |
| 2A 1A 3A 1A | 4 MAKPAIS | A.Ferreras | 5/53 | Make Money-Paisible | H.Torres | 2 a ¾ cpos. de Cisandra 56 | J.Maciel | 55 | 52.835 | en | 123.736 | 56"2.5 | Arg.n. | 17.1.82 |
| 1A 4A 1A 1A | 5 CISANDRA | E.Jara | 4/55 | Francis U.-Lassandra | J.Fregonese | 1 por 2 cpos. a S.Charm 56 | E.Jara | 56 | 3.137 | en | 192.839 | 1'2"2.5 | Arg.n. | 19.5.82 |
| 1L 3A 2L 1L | 6 ARIOSO | M.Cañedo | 3/56 | 1/2 Aritao-Rayen Huapi | H.Bolivar | 1 por 1½ cpo. a R. y Raja 56 | M.Canedo | 53 | 62.535 | en | 145.635 | 1'7" | L.P.n. | 15.4.82 |
| 2S 2A 5S 5S | 7 ROYAL HEART | M.Sarati | 5/56 | 1/2 Four Fingers-Royal A-Do | A.Bani | 2 a ½ cpo. de A.Said 56 | M.Sarati | 56 | 62.539 | en | 389.003 | 56"2.5 | S.I.n. | 5.5.82 |
| 1S 1S 1S 6S | 8 FUMADOR | R.Salva | 3/51 | Excel II-Dense Fume | R.Mazzoccolli | 1 por 2 cpos. a Amazado 56 | R.Salva | 55 | 81.775 | en | 182.837 | 57"2.5 | S.I.n. | 22.5.82 |
| 3S 2S 1S 6S | 9 EL FUGITIVO | C.Caceres | 4/55 | Estribo-Fidela | S.Bello | 3 a 3½ cpo. de R.Heart 56 | C.Pezoa | 56 | 23.435 | en | 688.920 | 56" | S.I.n. | 5.3.82 |

Candid.: CISANDRA (5) — Enem.: Fumador (8) — Sport: Makpais (4)

LLAVES: 1 — 1 Gregori King; 2 — 2 Alfredo, 4 Makpais; 3 — 3 G.Power, 3aPersuasivo; 4 — 5 Cisandra; 5 — 6 Arioso, 7 R.Heart; 6 — 8 Fumador, 9 El Fugitivo

## 9ª CARRERA — Pr. BUCHARDO (comienza 5ª apuesta doble extra) - 1.000 Mts. — A las 16.40

(APUESTAS A GANADOR, PLACE, LLAVES, EXACTA, IMPERFECTA Y TRIFECTA)

| | | | | | | | | | | | | | | |
|---|---|---|---|---|---|---|---|---|---|---|---|---|---|---|
| 0S 0S 0S 0S | 1 EURIDIA | M.López-3 | 4/57 | Ex Libris-Euriale | M.López | 11 a 13 cpos. de N. Fatal 55 | M.Lopez | 55 | 5.243 | en | 173.635 | 1'14" | S.I.h. | 22.5.82 |
| 2A 0S 0S — | 2 PACHE | O.Tabares-4 | 4/57 | El Botija-Paris Girl | L.Olmos | 2 a 3 cpos. de D. Flor 56 | De Arriba | 56 | 27.363 | en | 134.524 | 58"2.5 | Arg.n. | 9.5.82 |
| 0S 6A 6S 0A | 3 FUGA | R.Barrios-4 | 4/57 | Young-Incognita | B.Cáceres | 15 a 8 cpos. de Feeling 56 | R.Barrios | 55 | 8.263 | en | 492.839 | 58"3.5 | S.I.n. | 30.4.82 |
| — — — — | 4 ORNELLA ROCK | W.Marcovecchio | 4/57 | Bonirock-Orpheo | J.Panizza | Debuta | — | — | — | | — | — | — | — |
| 0S 3A 5S 2A | 5 AMI | N.Palavecino | 4/57 | Absolved-Snow Sing | M.Grasa | 13 a vs. cpos. de S. Astucia 56 | R.Ramallo | 55 | 29.138 | en | 466.639 | 1'13" | S.I.h. | 22.5.82 |
| 0S 0L 0S 3A | 6 SWEET | R.Cabrera | 4/57 | Campionissimo-Una Canción | R.Diaz | 13 a 13 cpos. de Tarrasa 56 | P.Armada | 51 | 1.993 | en | 213.837 | 1'16"2.5 | S.I.h. | 22.5.82 |
| 5S 0S 0S 6A | 7 LUXURA | J.Jarcovsky | 4/57 | Ex Libris-Luxury | J.Contreras | 5 a 5 cpos. de N. Fatal 56 | J.Jarcovsky | 54 | 26.353 | en | 173.635 | 1'14" | S.I.h. | 22.5.82 |
| 2S 0S 0S 0S | 8 MAESTRA PAP | P.Armada-3 | 4/57 | Pappe II-Vitcademia | G.Godoy | 2 a 3 cpos. de N. Fatal 56 | P.Armada | 51 | 11.453 | en | 173.635 | 1'14" | S.I.h. | 22.5.82 |
| 5A — — — | 9 CON LUZ | J.Valdivieso | 4/57 | Corcel-Con Aire | H.Pirriz | 5 a 3 cpos. de R. Linda 56 | J.Valdivieso | 54 | 55.364 | en | 129.383 | 1' | Arg.n. | 14.4.82 |
| 0S 3A 6S 0A | 10 LA TRETA | D.Orcellet-3 | 4/57 | Tomeco-Inversa | A.Castro | 13 a 14 cpos. de N. Fatal 56 | H.Prieto | 56 | 12.343 | en | 172.536 | 1'14" | S.I.h. | 22.5.82 |
| 5A 0L 0A 0S | 11 BOCA CHICA | E.Romero-4 | 4/57 | Bonin-Naivasha | E.Romero | 5 a 14 cpos. de Cascarria 56 | R.Buonocore | 55 | 1.344 | en | 629.377 | 58"3.5 | Arg.n. | 19.3.82 |
| 5S 0A 0S 0S | 12 EGRETTA | E.Tasende | 4/57 | Ecuanime-Copetona | A.Saleb | 5 a 4 cpos. de Tarrasa 56 | J.Martinez | 56 | 353 | en | 213.837 | 1'16"3.5 | S.I.h. | 22.5.82 |
| 0S 0S 4S 0A | 13 ES ROMANTICA | A.Garcia | 4/57 | Eslavo-Pescafrit | M.Teixeira | 9 a 8 cpos. de Tarrasa 56 | F.Gaitán | 54 | 42.837 | en | 213.837 | 1'16"2.5 | S.I.h. | 22.5.82 |
| 3S 0S 0A 0S | 14 LINDA PERUANA | V.Centeno | 4/57 | Siempre Lindo-Achichomia | J.Rodas | 3 a 3 cpos. de N. Fatal 56 | V.Centeno | 56 | 8.167 | en | 173.635 | 1'14" | S.I.h. | 22.5.82 |
| 0S 0S 4A 0A | 15 PIPEZA | R.Latorre-4 | 4/57 | Vieste-Macaca | T.Montero | 7 a 8 cpos. de S. Astucia 56 | R.Latorre | 51 | 7.263 | en | 466.575 | 1'13" | S.I.h. | 22.5.82 |
| 2S 6A 5S 4A | 16 BENISSIMA YUN | E.Figueroa-4 | 4/57 | Benissimo-Yayun | M.Menéndez | 2 a ½ cpo. de Tarrasa 56 | E.Figueroa | 56 | 19.940 | en | 216.597 | 1'16"2.5 | S.I.n. | 22.5.82 |

Candid.: PACHE (2) — Enem.: Con Luz (9) — Sport: Ami (5)

LLAVES: 1 — 1 Euridia, 5 Ami, 14 L.Peruana; 2 — 2 Pache, 8 M.Pap; 3 — 3 Fuga, 9 Con Luz, 15 Pipeza; 4 — 4 O.Rock, 10 La Treta, 16 B.Yun; 5 — 6 Sweet, 11 B.Chica, 12 Egretta; 6 — 7 Luxura, 13 Es Romantica

## 10ª CARRERA — Pr. RATAPLAN (finaliza 5ª apuesta doble extra) - 1.600 Mts. — A las 17.25

(APUESTAS A GANADOR, LLAVES, ENGANCHE, EXACTA, IMPERFECTA Y TRIFECTA)

| | | | | | | | | | | | | | | |
|---|---|---|---|---|---|---|---|---|---|---|---|---|---|---|
| 0S 0S 0S 0S | 1 CAMISITA VERDE | C.Pintos-4 | 5/54 | Swapson-Con Corona | A.Saleb | 7 a vs. cpos. de Maleza 56 | J.Martinez | 55 | 6.255 | en | 234.534 | 1'38"2.5 | S.I.n. | 28.4.82 |
| 3S 5S 6S 3L | 2 COUP DE FOUDRE | A.Rivero-4 | 5/54 | Francis U.-Leading Lady | R.Pereyra | 3 a 1 cpo. de Maleza 56 | C.Pezoa | 56 | 42.536 | en | 234.534 | 1'38"2.5 | S.I.n. | 28.4.82 |
| 4A 2A 3A 0S | 3 FANDANGUILLO | V.Sanguinetti | 5/57 | Sloop-Fanny Hill | M.Motta | 4 a 6 cpos. de S. Jet 56 | V.Sanguinetti | 55 | 24.353 | en | 134.090 | 1'13"2.5 | Arg.f. | 17.5.82 |
| 5L 4A 0S 0L | 4 ARTOIS | R.Suszinski-4 | 5/57 | Tricheur-Arturo's Joy | P.Artigas | 5 a 4 cpos. de El Dux 56 | A.Susinsky | 54 | 3.524 | en | 32.443 | 1'38"2.5 | L.P.n. | 23.5.82 |
| 0S 0A 2A 6A | 5 KERRY | E.Figueroa-4 | 6/57 | Keenly-Democracia | A.Gonzalez | 13 a vs. cpos. de E. Track 56 | M.Mercau | 56 | 3.253 | en | 624.353 | 1'36" | S.I.n. | 25.5.82 |
| 0S 0S 4S 4L | 6 MACROCOSMOS | P.Peralta-4 | 5/57 | Macro-Chatarrita | M.Tévez | 8 a 5 cpos. de Plutarquito 56 | P.Peralta | 55 | 13.114 | en | 918.747 | 1'39"2.5 | S.I.n. | 25.5.82 |
| 2S 5S 4S 5S | 7 BIG CHIEF | N.Mezotero | 5/57 | Cuadro-Barrejulia | J.Lofiego | 2 a ¾ cpos. de Siline 56 | N.Mezotero | 56 | 143.536 | en | 627.388 | 1'26"2.5 | S.I.n. | 25.5.82 |
| 4S 0S 0A 0L | 8 BRACONNIER | J.Alvis | 5/57 | Cockamear-Birra | E.Barrionuevo | 4 a 3½ cpos. de Plutarquito 56 | J.Alvis | 56 | 13.114 | en | 918.747 | 1'39"2.5 | S.I.n. | 25.5.82 |
| 5S 1A 2A 4A | 9 POLIESTER | W.Castillo | 5/57 | Sloop-Polyxena | C.Portilla | 5 a 13 cpos. de Martinetero 56 | I.Guimaraes | 54 | 72.637 | en | 283.738 | 1'54"2.5 | S.I.p. | 23.5.82 |
| 6A 0S 0A 5S | 10 CUARTEL | R.Buonocore-3 | 5/57 | Running Words-Cuantia | H.Vazón | 6 a 7 cpos. de S. Jet 56 | R.Zalazar | 54 | 4.938 | en | 134.090 | 1'13"2.5 | Arg.f. | 17.5.82 |
| 0S 4A 0S 0S | 11 ASPERITE | J.Cervantes-3 | 5/57 | Afinite-Lula Grass | H.Casalotti | 11 a vs. cpos. de Plutarquito 56 | J.Cervantes | 54 | 25.345 | en | 918.747 | 1'38"2.5 | S.I.n. | 25.5.82 |
| 0S 0L 0A 0S | 12 SABLE IMPERIAL | M.Sarati | 7/57 | Homogéneo-Carlucha | B.Seniow | 11 a vs. cpos. de E. Pampa 56 | H.Gulas | 54 | 5.209 | en | 333.827 | 1'24"2.5 | S.I.n. | 18.2.82 |
| 0L 0A 4A 2L | 13 ERIX SOL | A.Medina-3 | 5/57 | Eryx-Bella Elda | H.Sanchez | 9 a 3 cpos. de Macrogolo 56 | R.Durand | 54 | 12.637 | en | 245.637 | 1'28" | L.P.n. | 27.5.82 |

Candid.: BIG CHIEF (7) — Enem.: Fandanguillo (3) — Sport: Poliester (9)

LLAVES: 1 — 1 C.Verde, 7 Big Chief; 2 — 2 C. de Foudre, 10 Cuartel; 3 — 3 Fandanguillo, 8 Braconnier; 4 — 4 Artois, 9 Poliester; 5 — 5 Kerry, 11 Asperite; 6 — 6 Macrocosmos, 12 S.Imperial, 13 Erix Sol

# LARAMIE STAR, EFICAZ BARRERA

## Surgió del "Pantano" Sureño, Haciendo Suyo el Cotejo Central

**Demostrando que en la pista alterada sus desempeños se agigantan, Laramie Star se adjudicó fácilmente los 1.400 metros del clásico "Jockey Club de Montevideo" disputados esta tarde en el hipódromo de La Plata, como cotejo principal. La del Candil abochornó a sus enemigas al alcanzar la victoria por el margen de siete cuerpos ante Prenda Real que fue su escolta inmediata, empleando 1'27"4/5. Los resultados al cierre de la presente edición, fueron los siguientes:**

**1ª Carrera — Premio SETTIMANA — 1.200 Metros**

(En esta carrera comenzó la Ap. Doble Extra)

| CABALLO | JOCKEY | Nº | Gan. | Placé | Dividendo | | Pag. |
|---|---|---|---|---|---|---|---|
| 1 KABUDA 57, J. Cepeda | | (12) | 9370 | 1605 | 7600 | 3600 | —— |
| 2 E. Mala 57, I. Sequeira | | (1) | 1610 | 110 | | 21000 | 44.600 |
| 3 Florina 53, P. Durán | | (6) | 1020 | 135 | | 17500 | 70.400 |
| 4 Halbmond 57, V. Rosas | | (5) | 1050 | 350 | | | 68.400 |
| 5 Catari 54, N. Núñez | | (14) | 5220 | 1040 | | | 13.700 |
| 6 Romulinha 57, H. Granea | | (10) | 22650 | 1825 | | | 31.000 |
| 7 Deda 53, R. Pastor | | (3) | 2365 | 490 | | | 30.300 |
| 8 Chocolatita 54, L. Falco | | (2) | 780 | 95 | | | 92.100 |
| 9 Namibia 57, C. Agüero | | (4) | 4545 | 495 | | | 15.800 |
| 10 Admiradita 53, Vi'rralde | | (7) | 1630 | 385 | | | 43.900 |
| * Emilia 57, O. Aguirre | | (15) | 840 | 70 | | | 85.500 |
| U La Valse 57, A. Madotta | | (8) | 980 | 490 | | | 73.300 |
| TOTALES | | | 52065 | 6740 | | | |

(*) Antes del disco fue desmontada por su jockey.
No corrieron: L. Edel (9), M. Gabi (11), y Disquera (13).
LLAVE GANADORA: 1-5, $ 46.800.
1ª APUESTA DOBLE: Total de vales: 10.087. Total de pozo: $ 69.600.300. Vales de la ganadora: 1.680. Cotización del vale: $ 41.430. Valor del enganche: $ 46.000.
Ganada por: 4 cpos., la 3ª a 1½ cpos., la 4ª a 5 cpos., la 5ª a cbza. y la 6ª a ¾ cpo. (Bandera verde para el 4º y 6º puesto). Tiempo: 1'17"3/5. Cuidador: L. Vazón. Caballeriza: G. Angel. La ganadora es hija de Norkay y Nabuba. Edad: 5 años.

**2ª Carrera — Premio PEPPER GOLD — 1.200 Metros**

(En esta carrera finalizó la Apuesta Doble)

| CABALLO | JOCKEY | Nº | Gan. | Placé | Dividendo | | Pag. |
|---|---|---|---|---|---|---|---|
| 1 G. ANGEL 55, J. Corso | | (7) | 11075 | 615 | 4600 | 2200 | —— |
| 2 Incalpuci 55, R. Cabrera | | (3) | 9260 | 170 | | 2900 | 5.600 |
| 3 Delfus 55, M. García | | (1) | 4685 | 275 | | 2500 | 11.100 |
| 4 Sumafe 56, J. Fernández | | (4) | 265 | 10 | | | 196.300 |
| 5 Hi Vin 55, C. Cáceres | | (2) | 1765 | 235 | | | 29.400 |
| 6 M. Crest 55, J. Cepeda | | (5) | 1180 | 150 | | | 44.000 |
| 7 Con Yeso 55, O. Aguirre | | (8) | 630 | 30 | | | 82.500 |
| 8 Reflexivo 55, V. Sabín | | (9) | 6800 | 310 | | | 7.600 |
| U Perfumador 55, L. Triviño | | (6) | 2040 | 80 | | | 25.500 |
| TOTALES | | | 37700 | 1875 | | | |

Corrieron todos.
LLAVE GANADORA: 2-5, $ 12.500.
APUESTA DOBLE: Vales de enganche: 2.490. Nuevo pozo: $ 148.632.900. Total de vales: 4.170. Vales del ganador: 966. Dividendo: $ 107.700. Primer placé: 697 vales. Dividendo: $ 42.640. Segundo placé: 665 vales. Dividendo: $ 22.350.
Ganada por: 6 cpos., el 3º a 4 cpos., el 4º a 3 cpos., el 5º a 1½ cpo. y el 6º a 2 cpos. Tiempo: 1'14"2/5. Cuidador: J. Gutiérrez. Caballeriza: El Guty. El ganador es hijo de A. Real y Gran Corrida. Edad: 2 años.

**3ª Carrera — Premio CL.J. MONTEVIDEO — 1400 Metros**

| CABALLO | JOCKEY | Nº | Gan. | Placé | Dividendo | Pag. |
|---|---|---|---|---|---|---|
| 1 L.STAR 57½, H.Prieto | | (6) | 17895 | | 5300 | — |
| 2 Prenda Real 57½, J.Gutierrez | | (4) | 6855 | | | 13.300 |
| 3 Nav. Felina 59½, O.Fravega | | (1) | 3560 | | | 25.700 |
| 4 Aring 59½, O.Ilarione | | (2) | 3070 | | | 29.900 |
| 5 Sun Vita 57½, C.Cáceres | | (3) | 5605 | | | 16.300 |
| 6 Baroness 57½, M.Escagues | | (5) | 19770 | | | 4.600 |
| U Sedalina 57½, S.Videla | | (7) | 10400 | | | 8.800 |
| TOTALES | | | 66555 | | | |

Corrieron todas.
LLAVE GANADORA DIRECTA: 6-4: 30.000.
Ganada por: 7 cpos., la 3ª a ½ cpo., la 4ª a 2 cpos., la 5ª a 2 cpos., la 6ª a 9½ cpos. Tiempo: 1'27"4/5. Cuidador: A.Haim. Caballeriza: El Candil. La ganadora es hija de L.Trail y M.Star. Edad: 3 años.

**4ª Carrera — Premio FURE — 1.100 Metros**

(En esta carrera comenzó la 1ª Ap. Doble Extra)

| CABALLO | JOCKEY | Nº | Gan. | Placé | Dividendo | | Pag. |
|---|---|---|---|---|---|---|---|
| 1 LENGUARAZ 52, R. Barrios | | (1) | 13565 | 1065 | 10800 | 5200 | —— |
| 2 Agayudo 56, R. Ferreyra | | (8) | 2280 | 935 | | 5600 | 64.700 |
| 3 C. Curda 52½, E. Figueroa | | (6) | 19995 | 1675 | | 4000 | 7.300 |
| 4 Feudo 56, J. Corso | | (11) | 26210 | 3770 | | | 5.600 |
| 5 Litrero 53, J. Tocci | | (4) | 1690 | 500 | | | 87.400 |
| 6 No No 56, C. Cáceres | | (3) | 7690 | 890 | | | 19.200 |
| 7 P.Tarrito 53, J.Rodriguez | | (15) | 19495 | 1605 | | | 7.500 |
| 8 M.Novo 55½, A. Roldán | | (14) | 135 | 65 | | | 1.094.200 |
| 9 Tambour 54, J. Srur | | (9) | 14175 | 1875 | | | 10.400 |
| U G. Cimbrón 56, E. Rosales | | (12) | 1815 | 305 | | | 81.300 |
| TOTALES | | | 107050 | 12665 | | | |

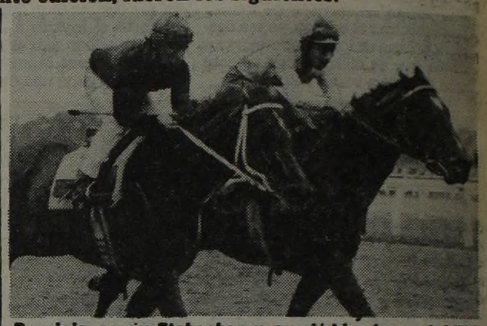

***Propicio, según Etchechoury, quedó bien luego del "25 de Mayo". Y tiene la mira puesta en el "Gral. Belgrano".***

No corrieron: F. Pass (2), I. Dancer (5), El Vasco Aspero (7), Don Corleone (10) y Salvie (13).
LLAVE GANADORA: 1-3, $ 20.000.
1ª APUESTA DOBLE EXTRA: Total de vales: 8.480. Total de pozo: $ 117.024.000. Vales del ganador: 1.175. Cotización del vale: $ 99.600. Valor del enganche: $ 110.000.
Ganada por: 1½ cpo., el 3º a ¾ cpo., el 4º a ½ pczo., el 5º a 4 cpos. y el 6º a ¾ cpo. Tiempo: 1'9"4/5. Cuidador: R. Reta. Caballeriza: M. H. R. El Ganador es hijo de Sesi y Machari. Edad: 3 años.

**5ª Carrera — Premio SALAMINA — 1.700 Metros**

(En esta carrera finalizó la 1ª Ap. Doble Extra)

| CABALLO | JOCKEY | Nº | Gan. | Placé | Dividendo | Pag. |
|---|---|---|---|---|---|---|
| 1 S. BEAUTIFUL 54, V. Aguirre | | (2) | 13820 | | 6000 | —— |
| 2 Scarpa 53, A. Medina | | (13) | 13630 | | | 6.100 |
| 3 G. Money 56, J. Cepeda | | (9) | 24450 | | | 3.400 |
| 4 Dalwood 53, E. Figueroa | | (5) | 4730 | | | 17.600 |
| 5 Kalvarija 56, R. Cabrera | | (3) | 2540 | | | 22.800 |
| 6 Es Picara 53, O. Frávega | | (8) | 1305 | | | 63.900 |
| TOTALES | | | 60475 | | | |

No corrieron: Holgazante (1), L. Lagoon (4), D. Brava (6), W. Dandy (7) G. Daluz (19) S. Cross (11), y Caraterminal (12). S. Cross (11) retirada.
LLAVE GANADORA (directa): (1-7) $ 12.900.
1ª APUESTA DOBLE EXTRA: Vales del enganche: 1.616. Nuevo pozo: $ 214.569.300. Total de vales: 2.507. Vales de la ganadora: 632. Dividendo: $ 271.600. Primer placé: 564 vales. Dividendo: $ 76.080.
Ganada por: 4 cpos., la 3ª a 5 cpos., la 4ª a 2½ cpos., la 5ª a 2½ cpos. y la 6ª a ½ cpo. Tiempo: 1'51"4/5. Cuidador: A. Vigil. Caballeriza: El Cachi. La ganadora es hija de S. King y Lagrimera. Edad: 3 años.

**6ª Carrera — Premio HABANITA — 1.100 Metros**

(En esta carrera comenzó la 2ª Ap. Doble Extra)

| CABALLO | JOCKEY | Nº | Gan. | Placé | Dividendo | | Pag. |
|---|---|---|---|---|---|---|---|
| 1 ARLANDITO 56, I. Desvard | | (2) | 20625 | 3095 | 9800 | 3100 | —— |
| 2 P. Devil 56, E. Olguin | | (15) | 29670 | 1945 | | 3900 | 7.100 |
| 3 Mon Rey 53, P. Armada | | (5) | 11840 | 1510 | | 4400 | 17.900 |
| 4 Ugandes 52, T. Aguirre | | (6) | 16945 | 2570 | | | 12.500 |
| 5 El Bergantín 54, J. Núñez | | (10) | 9720 | 1305 | | | 21.800 |
| 6 El Malandra 56, J. Burgois | | (9) | 14115 | 1305 | | | 15.000 |
| 7 Lacronix 56, R. Comas | | (7) | 9595 | 1380 | | | 22.100 |
| 8 Piluso 52, H. Falcón | | (11) | 13945 | 1402 | | | 15.200 |
| 9 Cicuton VII 56, L. Romero | | (1) | 9865 | 1190 | | | 21.500 |
| 10 Vasco Alejo 52, V. In'alde | | (4) | 13965 | 1175 | | | 15.100 |
| 11 Francrossi 57, H. Olivera | | (8) | 985 | 345 | | | 215.400 |
| 12 R. Viejo 53, L. Falco | | (12) | 1040 | 180 | | | 204.000 |
| U Menhagen 55, A. Medina | | (14) | 440 | 135 | | | 482.200 |
| TOTALES | | | 153750 | 17545 | | | |

No corrieron: J. Motive (3) y Lucetum (13).
LLAVE GANADORA: 1-6, $ 22.100.
2ª APUESTA DOBLE EXTRA: Total de vales: 12.719. Total de pozo: $ 175.222.000. Vales del ganador: 797. Cotización de vale: $ 272.970. Valor del enganche: $ 301.000.
Ganada por: 2½ cpos., el 3º a pczo., el 4º a 2 cpos., el 5º a cbza. y el 6º a ½ cbza. (Bandera verde para el 4º puesto). Tiempo: 1'9"2/5. Cuidador: R. Reigert. Caballeriza: Don David. El ganador es hijo de Arlando y C. Plateada. Edad: 3 años.

## 7ª Carrera — 1.100 Mts.

**HIPODROMO DE LA PLATA**

| | MARCADOR | GANADOR | PLACE |
|---|---|---|---|
| 1º | 9 | 9.600 | 3.700 |
| 2º | 1 | | 5.500 |
| 3º | 3 | | 4.700 |
| 4º | 11 | | |
| LLAVE | | 1 4 | 28.400 |

| A Ganador | APUESTA DOBLE | 1er. Placé | 2do. Placé |
|---|---|---|---|
| 1.603.700 | | 784.790 | 229.100 |

1 Mellieux 53, R. Pastor
2 Boston Pops 51, C. Ibarba
3 G. Alegrón 57, J.M. Fer'dez
4 Duchosky 57, no corrió
5 Campeao 57, V. Sabín
6 Lohormann 57, R.A. Fer'dez
7 Capuchino 51, R. Cabrera
8 Peguare 57, no corrió
9 Zarpi 55, J. Gallardo
10 Lucky Star 57, no corrió
11 Larvik 53, R. Pedernera
12 El Ombú 55, R. Barrueco
13 Tomasbeto 57, no corrió

# NO ESTA LA COSA PARA QUE VIAJE NEW DANDY

Por ahora, New Dandy no se moverá del medio que lo consagró ni intentará aventuras locas de dólares. Es propósito de los allegados al supercrack hijo de New Noble insistir en el clásico "9 de Julio", otra fecha patria a disposición de su calidad. Con una prima de 20.000 millones de pesos viejos —de la que ya se puede ir gastando a cuenta por su perfil de imbatible— animó a sus allegados que, a la vez, piensan que no están las cosas con Estados Unidos como para viajar en agosto a buscar el "palo verde" del cotejo que, en principio, se había marcado como meta.

Entre asegurar los tantos aquí y viajar a un medio hostil en todo sentido, seguramente optarán por cambiar el pasaje del avión por el transporte que lo traiga de sus pagos platenses "a las luces del centro".

● **ENSAYOS DE SAN ISIDRO**

SILPHIDE, V.Sanguinetti, 800 en 52" con 12" de final de los 1.000 a los 200; RANCHO INDIO, Vega, 600 en 36"4/5; MUNDIALITO, H.Blanco, 600 en 36"4/5 con 12"2/5 de final, de los 700 a los 100; PANGO, J.Leske, 800 en 53" con 13" de final; LUCE MUCHO, R.Buonocore, 500 en 32"; EL SULKY, H.M.López, 600 en 37" con 12" de final; MECHERITA, C.Velázquez, 600 en 40"; HOPE SO, M.Bertorini, 600 del opuesto en 39"3/5; PALMAESA, peón, a la par de SOY TROPERA, peón, 1.000 en 1'2"2/5

## Domingo en Hurlingham

# TROTE SELECCIONADO

**Diez carreras ideales para la "gente de trote" en la cartelera dominical de Hurlingham. El programa se iniciará las 11.30, la base está dada por los 1800 metros del "Selección" de octavo turno, buen enfrentamiento de rivales parejos. Para ir adelantado el estudio, ofrecemos competidores y drivers:**

**1ª CARRERA — A las 11.30**
Pr. Lión A. Irán - 1.700 Mts.
(Com. Ap. Dob. Com. y Trif.)
1 Papiro D. Real, x.x.
2 SOS D. Loyal, A.López
3 Alb. L. Stray, I. González
4 Alb. M. Muncy, R.Iglesias
5(Alb. Ad. Devil, x.x.
6(Ch. Spellito, x.x.
7 P. Den Faron, x.x.
8 C. Vanidosa, H.Hevia
9 Alb. M. Landscape, J.Ber'nucci
10 Carol Dandy, M.Barilari
11(Ch. B. Manchado, x.x.
12(Lion A. Irán, x.x.
13)Boy Darling, R. Larrea
14)Boy Padlock, L.Ruiz
15 Ch. M. Yalose, A. Esteban
16 Alb. M. Hussy, D.Porfilio
17 Alb. M. Arombill, A.Devias.

**2ª CARRERA — A las 12**
Pr. Alb. M. Hussy - 2.000 Mts.
(Apuesta Exacta)
1 Alb. Bert Noal, R. Weznosunz
2 Ch. Nochero, P.Ibarbia
3 SOS Dan Pack, R.Sordo
4 Adiós Piuquen, O.Galliano
5 Ch. Dan Din, D.Roggero
6 T. Auca, R.Rionegro
7 Ad. Glen Cove, M.Rodriguez
8 Temporal, I.Caracotche
9 A. S. Song, N.Ugalde
10 Albión Soraya, J.C.García

**3ª CARRERA — A las 12.30**
Pr. A. Musician - 1.700 Mts.
(Com. Ap. Dob. Super y Trif.)
1(Ch. M. Cadencia II, x.x.
2(Ch. M. Lustrosa, x.x.
3 Ch. M. Diosdado, M.Barilari
4 Lion Ad. Vie, A.Devias
5 Boy Angry, F.Di Leo
6 Boy Quick, Alf.Devias
7 S. Lion Ridg., G.Guanini
8 Boy Friend, O.Villalba
9 Tr. Norquin, R.Rionegro
10 Alb. M. Pareil, R.Funes
11 Alb. L. July, A.De Lorenzo
12 Ch. Maton, H.Carreto
13 Ch. B. Mara, x.x.
14 P. D. Indiana, J.Odella

**4ª CARRERA — A las 13**
Pr. Ch. Iliada - 2.000 Mts.
(Apuesta Trifecta)
1 Est. Serbal, A.Salsamendi
2 Boy Merry, F.Di Leo
3 S. L. Ridg., G.Guanini
4 T. Ad. Mipiata, O.Galliano
5 Ch. Cencerro, P.Ibarbia
6 L. Ad. Banckonc, R.Funes
7 Ad. C. Prince, M.Rodriguez
8 V. Enigma, S.Moureira
9 A. Alex Win, D.Brusca
10 Alb. H. Right, S.Torrisi
11 Camada Veloz, W.Gossi.

**5ª CARRERA — A las 13.30**
Pr. Alb. A. Allur - 2.000 Mts.
(Com. Ap. Dob. Pref. y Ap. Exacta)
1 S. King Ridg., G.Guanini
2 A. Austerlit, R.Policzuk
3 Ch. Granadero, D.Raso
4 Ch. Miriante, S.Torrisi
5 Veloz Iko, H.Carreto
6 S.K. Ridg, F.García
7 Ad. B. Butler, P.Ponteprino
8 Ch. Iliada, L.Agusti
9 A. V. Dances, A.Devias
10 Ch. Mediador, S.Pagano
11 L. Almirante, W.Goggi
12 Seleña, A.Barilari
13 Tr. Alhué, R.Zitelli.

**6ª CARRERA — A las 14.15**
Pr. Emperodia - 2.000 Mts.
(Apuesta Trifecta)
1(Alb. C. Light, G.Devias
2(L. Adonis Han., A.Devias
3 Abd. Chaval, F.Di Leo
4 Ch. Badajo, L.Agusti
5 S. Ingrid Ridg., A.Ventola
6 Ch. Lustroso, x.x.
7 Ad. S. System, Am. Barilari
8 P. Peter, J.Odella
9 A. Empire Day, J.de los Santos
10 M. Walli, x.x.
11 A. Esquimo, O.Rodriguez
12 Julieta, J.Larregina

**7ª CARRERA — A las 15**
Pr. G. Maverick - 2.000 Mts.
(Com. Ap. Dob. Espec. y Ap. Cuatrif.)
1 Ch. Cadencia, L.Agusti
2 P. Lordship II, M.García
3 Sil Lobos, R.De Andrea
4 A. B. Arlee, Mario Barilari
5(Arin Lucio, J.Rodriguez
6(A. Sparkle, Mca. Rodriguez
7 Damir Anca, R.Sordo
8 A. Tamp Way, D.Porfilio
9 A. Castañets, S.Torrisi
10 A. L. Gold, J.de los Santos
11 G. Huérfano, D.Rasso
12 E. Marbella, A.Salsamendi

**8ª CARRERA — A las 15,50**
Pr. Clás. Selección - 1.800 Mts.
(Fin. Ap. Dob. Esp. - Trif.)
1 L. A. Ventarrón, J.Rodriguez
2 A. A. Allhur, A.los Santos
3 A. A. Raimbow, O.Rodriguez
4 A. L. Geneve, D.Porfilio
5(A. A. Darling, x.x.
6(A. A. Night Clear, R.Martinez
—Suplentes—
7 S. L. Ridgewood, G.Guanini
8 L. A. Yankor, R.Funes
9 A. M. Aronvill, A.Devias
10 Carol Dandy, Mar. Barilari
11 A. M. Huss, x.x.
12 A. Law Stray, I.González

**9ª CARRERA — A las 16.40**
Pr. Carlos Cánepa - 2.000 Mts.
1 Ch. Cantor, M.Pella
2 T. Aluminé, A.Salsamendi
3 A. Chapul, An. Barilari
4 S. Jeet Ridg., G.Guanini
5 M. Winner, Eva de Winne
6 A. A. Bret, María Ballester
7 A. Verdún, J.Angeletti
8 G. Maverick, D.Rasso
9(Carol A. Carmen, A.Porfilio
10(Carol Chrola, D.Porfilio
11 A. Lunático, A.los Santos
12(A. Cassel, J.Rodriguez
13(A. Genetown, Mca. Rodriguez

**10ª CARRERA — A las 17,30**
Pr. A. B. Arlee - 2.000 Mts.
1 Arin Musician, M.Devias
2 A. Naciente, A.Andreoli
3 Tr. Canahi, María Ballester
4 Ch. M. Flechado, S.Pagano
5 S. Estuardo, N.Ugalde
6 S. L. Ridg., F.García
7 A. D. Tass, P.Ponteprino
8 Farolito, A.de Lorenzo
9 Ch. Bandido, D.Rasso
10 A. Cascays, A.Valdez
11 Emperodia, An. Barilari
12 A. Leporello, x.x.
13 A. Munchen, L.Devias

# 1%: VUELVE AL SUR

## Además, un Paquete de Medidas

Una serie importante de resoluciones aplicaron las autoridades del hipódromo sureño. Por ejemplo, la reimplantación a partir del segundo semestre del año del 1 % a los propietarios, proporcional a las cotizaciones de cada competidor. O un aumento de premios que irá en el orden del 10,23 % para todas las categorías, del cual aun no están estructuradas debidamente las escalas. Finalmente, se dipuso aumentar los haberes al personal mensualizado y por reunión, que percibirán un mínimo de $ 1.200.000 en la misma medida que se establecieron incrementos proporcionales. Eso a favor: en contra, la supresión del premio al 5º puesto así como los pagos a la figuración no rentada y los gastos de transporte.

# SE ALTERARON LAS FECHAS

## Viernes 11 Quedará sin Turf

La llegada al país el viernes 11 de Su Santidad, Juan Pablo II, ha sido motivo de alteración del calendario turfístico. Es criterio de las autoridades que, un acontecimiento de tal naturaleza debe ser vivido intensamente por el pueblo de manera que, la jornada hípica que estaba anunciada para ese día, en San Isidro, pasa al jueves 10 pero como en esa ocasión Palermo iba a realizar reunión, ésta se derivó al miércoles 9. Concretamente, el viernes no habrá actividad, ya estaba prevista la fecha en blanco del sábado que pasó al lunes 14 y todo el atractivo hípico del fin de semana radicará el domingo en el Bosque. Muchos acontecimientos de excepción obligan a que, por espacio de diez días, queden rotos todos los moldes en materia de programación.

## TODO EN POCAS LINEAS

★El próximo sábado, a las 19, la Asociación Celia Torrá realizará en el **Colegio Nacional Bartolomé Mitre**, Valentín Gómez 3163, Capital, un recital de música a cargo de **Aurora Virginia Barrera Oro** (flauta dulce) y **Osvaldo Busker** (guitarra), que incluirá composiciones de Haendel, Bartok, Francesco, Marigo, Bauman y otros.

★El miércoles venidero, a las 9, **en la casa de Catamarca** —Córdoba 2030, Capital— el profesor **Marcelo Eyherabide** disertará sobre el tema **"La importancia de la comunicación y cómo colaborar con nuestras islas Malvinas"**. La entrada consistirá en un aporte a voluntad, al Fondo Patriótico Nacional.

★Mañana viernes, a las 18, la asociación italiana **Unione e Benevolenza** ofrecerá en su sede social —Cangallo 1362, Capital— un acto artístico que incluirá exhibiciones de ballet y un concierto lírico, **a total beneficio del Fondo Patriótico Nacional.**

★El Estudio de Lenguaje Corporal, Música y Teatro que dirige la profesora **Perla Stoppel** informa que ha iniciado sus cursos de expresión corporal para niños, adolescentes y adultos. Los interesados pueden recabar informes en la sede de la mencionada entidad, **Cabrera 4832, Capital, lunes a viernes de 15 a 21 horas.**

★Mañana, a las 15, se presenta en el teatro de las **Provincias Argentinas**, Córdoba 6056, Capital, el espectáculo infantil de títeres y actores que conducen **Sonia Seras y Marcelo Wainsbord**. La entrada es libre y gratuita.

★Los sábados y domingos a las 16 se presenta en el café teatro **Tortoni**, avenida de Mayo 625, Capital, el espectáculo infantil **"Dibujando cuentos"**, de **Edgardo Cané y Luis Cavini** con la interpretación de **Norberto Torres y Antonio Cendra**. La dirección es de **Edgardo Cané.**

★Dos cursos, sobre **"Historia del arte"** y **"Visión"**, dictados por **Rodolfo Arizaga y Enrique Tudo**, respectivamente, se realizarán en CEART, Agüero 1566, Capital. Se halla abierta la inscripción en la dirección indicada.

★Alumnos del **Museo Social Argentino** tendrán a su cargo la realización de un amplio recital artístico a cumplirse esta noche a partir de las 22 en **Brasil 50** de esta Capital. La entrada ha sido fijada en $ 30.000, y **el monto total de lo recaudado será donado al Fondo Patriótico Nacional.**

★A partir del sábado 5 del corriente se ofrecerá, en el auditorio **Enrique Muiño** del Centro Cultural General San Martín, Sarmiento 1551, cuarto piso, Capital, **"Discípolo y usted"**, un espectáculo escrito y dirigido por **Héctor Propato** que, a partir de la fecha indicada, será representado los sábados a las 21 y los domingos a las 19 horas. **La entrada es libre y gratuita** y las localidades pueden ser retiradas con una hora de anticipación.

# VATICINIO CUMPLIDO

## *Abuela de Romy Pronosticó su Muerte*

**VIENA, 3 (EFE).— Magda Schneider, madre de la fallecida actriz Romy Schneider, tuvo que ser internada en un hospital al enterarse de la repentina muerte de su hija, reveló en Viena un diario austriaco.**

El diario austriaco "Nede Kronen Zeitung" asegura que Magda Schneider, de 71 años, sufrió una depresión nerviosa nada más recibir la noticia de la muerte de su hija, ocurrida en la madrugada del 30 de mayo en el departamento de un amigo de París.

El periódico austriaco no da más datos sobre el estado de la madre de Romy Schneider, quien había sido a su vez actriz teatral y de la que eligió Romy su apellido artístico.

La prensa de Austria dedica estos días numerosas páginas a recordar a la más famosa actriz cinematográfica de este país.

Los artículos subrayan sobre todo el alto precio humano que Romy Schneider tuvo que pagar por su éxito profesional y la mala suerte de la actriz en su vida sentimental y amorosa.

La abuela de Romy Schneider, la actriz Rosa Albach-Retty, fallecida en 1980, **había pronosticado en sus memorias un trágico final para Romy, según el semanario "Wochenpresse".**

La abuela de Romy Schneider, al hablar de su nieta, dijo que **"quien se deja arrastrar tan desenfrenadamente por sus emociones, pasiones y deseos, no piensa seguramente que una vela encendida por ambos cabos se quema también más de prisa".**

Romy Schneider fue enterrada en el cementerio de una localidad situada a 50 kilómetros de París en presencia de un centenar de allegados y amigos.

## FUNCION BENEFICA DE "LES LUTHIERS"

Mañana a las 22 volverá al escenario del Teatro Coliseo, Marcelo T. de Alvear 1119, Capital, el espectáculo **"Lutherías"**, de señalado éxito el año anterior en la misma sala y posteriormente en la temporada teatral marplatense.

Cabe señalar que el monto total de lo obtenido en la función de mañana será destinado a incrementar el Fondo Patriótico Nacional Islas Malvinas. "Lutherías" se ofrecerá los días viernes a las 22, los sábados en dos funciones, a las 21 y 23,30 y los domingos a las 20 horas. Tanto por la calidad de los artistas como por los motivos señalados, se descuenta que la función del viernes será un lleno total.

# SOFIA DIJO QUE NO

## *Caserta: No Quiso la Libertad Condicional*

**CASERTA, Italia, 3 (UPI).— Una junta de libertad condicional concedió hoy en Nápoles a Sofía Loren el régimen de "libertad limitada", pero la actriz decidió permanecer en la cárcel hasta conocer su apelación, que la liberará permanentemente de sus 30 días de reclusión, dijeron sus abogados.**

La actriz cumple 30 días que le fueron impuestos por no declarar 180.000 dólares sujetos a impuestos en 1963-64.

Su abogado Vicenze Sepe dijo que la actriz decidió permanecer en prisión hasta recibir su apelación porque no desea ser acosada cada día por admiradores y fotógrafos cuando entra y sale de la cárcel femenina de Caserta.

Conforme al acuerdo de "libertad limitada", la señora Loren, de 47 años, podría abandonar la cárcel desde las siete de la mañana hasta las nueve de la noche, pero tendría que dormir en la prisión.

En lugar de ello, Sepe dijo que su clienta espera el resultado de una solicitud de "ausencia especial" de 15 días, que de ser otorgada le evitaría cumplir el resto de su sentencia.

La actriz fue detenida y encarcelada el 19 de mayo a su llegada a Roma procedente de Ginebra.

Informaciones de prensa indicaron que la señora Loren —una experimentada cocinera que publicó un libro de recetas culinarias en 1973— recibió autorización para ejercitar su oficio en los últimos días en la cocina de la cárcel.

Las informaciones añadieron que esa actividad, y la aclamación de otras 23 reclusas por su dominio de las especialidades napolitanas, levantaron su ánimo.

## TV PROGRAMA TV

16 (2) SEÑAL DE AJUSTE
(7) TELEJUEGOS - Infantil
Con Gachi Ferrari.
(9) LLEVAME CONTIGO - Teleteatro
Pablo Alarcón, Cristina Alberó
(13) LA FAMILIA - Serie
16.30 (2) SUPERVIVENCIA - Documental
17 (2) LA MUJER BIONICA - Serie
(9) AVENTURAS Y ALGO MAS
W. Ruano
(11) VIVIANA - Teleteatro
Lucía Méndez, Héctor Bonilla
18 (2) SOLEDAD - Teleteatro
Libertad Lamarque y Christian Bach.
(7) LOS ANGELES DE CHARLIE - Serie
K. Jackson, J. Smith
(9) EXTRAÑO DESENCUENTRO - Teleteatro
Silvina Rada, Héctor Calori
(11) LOS OSOS REVOLTOSOS - Serie
Con Jack Warden
(13) HABIA UNA VEZ - Infantil
Con Lorena Paola.
18.30 (11) CHIPS
Con Larry Wilcox
(13) EL HOMBRE NUCLEAR - Serie
Lee Majors.
19 (2) VALLE DE PASIONES - Serie
B. Stanwick y Lee Majors.
(7) VIVA AMERICA - Teleteatro
Marta González, Víctor Hugo Vieyra.
(9) DE SIETE A OCHO - Periodístico
B. Elizalde, C. Mascetti, S. Huberman
19.30 (11) REVISTA ONCE - Periodístico
U. Barrera, V. Sueiro
(13) TODOS LOS DIAS, LA MISMA HISTORIA - Telecomedia
Susana Campos
20 (2) LADRON SIN DESTINO - Serie
R. Wagner y N. Throne.
(7) PROHIBIDO PARA MAYORES
(9) RUMBO A LA FAMA
Conduce Leonardo Simons
(11) PRISIONERA DE UN ERROR - Teleteatro
Con Sonia Braga.
(13) BUENAS NOCHES ARGENTINA - Periodístico
S. Villarruel, R. Maidana.
21 (2) LAS CALLES DE SAN FRANCISCO - Serie
K. Malden, M. Douglas.
(7) 60 MINUTOS - Periodístico
Con José Gómez Fuentes, María Larreta.
(9) CASI UNA PAREJA - Comedia
Con Emilio Disi y Dorys del Valle.
(11) GRACIAS DOCTOR
Raúl Rossi y Thelma del Río
(13) UN HOMBRE COMO VOS - Teleteatro
Con Claudio García Satur y María del Carmen Valenzuela.
22 (2) PETROCELLI - Serie
Con Barry Newman.
(7) TIEMPO NUEVO - Periodístico
Con Bernardo Neustad.
(9) APRENDER A VIVIR - Teleteatro
Con Héctor Calori.
(11) MATRIMONIOS Y ALGO MAS - Comedia
Con Fernando Siro y Elsa Daniel.
(13) EL MUNDO DEL ESPECTACULO
"ASESINATO MISTERIOSO", con: Frank Sinatra.
23 (2) QUINCY - Serie
Con Jack Klugman.
(7) DEMASIADO JUNTOS - Serie
Con Ted Kight.
(9) SWITCH - Serie
Robert Wagner.
23.30 (7) LA GENTE Y LA CULTURA
Conduce Augusto Bonardo.
(11) MOMENTO ECONOMICO - Periodístico
24 (2) OWEN MARSHALL - Serie
Con Arthur Hill.
(9) CINE SIN INTERRUPCIONES
"REGRESO DEL PASADO", con: Lon Chaney.
(11) NOTICIAS ONCE - Periodístico
Con E. Landi y A. Repetto.
(13) SEPTIMA EDICION - Periodístico
Con S. Villarruel y J.I. López.
0.30 (11) PUERTO DE CORSARIOS - Serie
Con Dourg McClure.
(13) CINE DE TRASNOCHE
"EL VAMPIRO Y LA BAILARINA", con: Helene Remy.
1.30 (9) CONOCIENDO BUENOS AIRES - Microprograma

## SUS CARTAS ESTAN ECHADAS

| | | | | | | | | | | | | |
|---|---|---|---|---|---|---|---|---|---|---|---|---|
| ♢ | ♠ | ♢ | ♡ | ♣ | ♢ | ♠ | ♣ | ♢ | ♡ | ♠ | ♡ | ♣ |
| P | A | R | R | T | U | P | E | D | E | R | R | P |
| ♣ | ♡ | ♣ | ♡ | ♠ | ♣ | ♡ | ♣ | ♠ | ♡ | ♠ | ♡ | ♠ |
| O | C | N | I | E | D | B | R | C | I | R | I | A |
| ♡ | ♣ | ♢ | ♠ | ♢ | ♠ | ♣ | ♢ | ♡ | ♣ | ♢ | ♡ | ♠ |
| R | N | E | A | N | A | A | C | A | P | I | C | N |
| ♣ | ♡ | ♠ | ♢ | ♠ | ♡ | ♢ | ♠ | ♢ | ♠ | ♡ | ♣ | |
| R | A | S | A | U | R | E | L | N | A | T | U | |
| ♡ | ♣ | ♢ | ♡ | ♠ | ♢ | ♠ | ♢ | ♣ | ♢ | ♣ | ♠ | |
| A | E | T | S | B | O | O | D | B | O | A | R | |

En estos 60 naipes se encuentra encerrado un mensaje para usted. Acaso se trata de un augurio o de una advertencia que no deberá desestimar. Para dar con el mensaje que corresponda al lector, éste debe proceder de la siguiente manera: si su nacimiento se ha registrado entre los días 5 y 11 (no importa el mes) eligirá PICAS; si se ha producido entre los días 12 y 19, TREBOL; si lo fue entre los días 20 y 27, DIAMANTE, y finalmente, si su advenimiento al mundo aconteció entre los días 28 y 4, su palo será CORAZONES. Una por su orden leyéndolas de izquierda a derecha, las letras que llevan las cartas correspondientes a la fecha en que nació y escríbalas. Así obtendrá el mensaje.

## *La Bemberg, en Otro Festival*

La película argentina **"Señora de nadie"**, realizada por **María Luisa Bemberg**, ha sido invitada a participar en el Festival Internacional de Chicago, Estados Unidos, a celebrarse en fecha próxima.

El filme, protagonizado por Luisina Brando, Rodolfo Ranni, Julio Chávez y China Zorrilla, había sido anteriormente solicitado para concursar en la muestra, también de carácter internacional, que en el mes de julio venidero se cumplirá en Taormina, Italia. Se trata, es obvio, de una considerable distinción a la producción nacional.


PARA LA MUJER DE HOY
Los Cursos más Completos: Estética Facial - Depilación - Cosmetología - Maquillaje - Gimnasia - Modelación Corporal - Peluquería - Pedicuría - Drenaje Linfático. Consulte los diferentes Planes
I.S.C.I.
Dir. Prof. Alfredo Rua
Manuel Ugarte 2503
Alt. Cabildo 2800 Tel. 784-9504
títulos no oficiales

# CINCO ESTRENOS, UNO DE ELLOS NACIONAL

Cinco son los estrenos anunciados para hoy. **"Ausencia de malicia"** es, sin duda, una de las novedades más atractivas, ya que trae como protagonistas a **Paul Newman**, un actor que ha llegado a la veteranía en la cúspide de sus recursos, y a **Sally Field**, ganadora del **"Oscar"** por su interpretación en **"Norma Rae"**.

**"Astucia y dinamita"** es una película protagonizada por **Henry Fonda, Larry Hackman, Leonard Nimoy, James Eachin, Elena Verdugo y John Marley.** Fue dirigida por **Robert Michael Lewis** y relata el caso de un policía que es forzado a retirarse, lo cual lo lleva a planificar un golpe contra la ley.

## *"Ausencia de Malicia" es Gran Atracción*

**"El trío infernal"** es una producción francesa **que brinda la posibilidad de ver a Romy Schneider**, recientemente desaparecida, en una de sus últimas películas.

La dirección fue ejercida por **Francis Girod**, quien ha definido su filme como "una farsa en estilo de **gran gignol**".

Otra de las novedades anunciada para hoy es **"Primer lunes de octubre"**, una comedia norteamericana que reúne a **Walter Matthau** —protagonista también de **"Compadres"**, un filme en cartelera— y a **Jill Clayburgh**, ambos bajo la dirección de **Ronald Neame.**

Por último, la novedad nacional. Largamente esperado, llega finalmente el filme de David José Khon **"El agujero en la pared"**, protagonizado por **Alfredo Alcón, Pablo Alarcón, María Noel, Walter Santa Ana, Ingrid Pellicori y Manuel Callau entre otros.** Se trata de un relato que reconoce un remoto parentesco con el tema de **"Fausto"**. Es decir, trata de las circunstancias y pasiones de un hombre que vende su alma a cambio de un bienestar material que es tan ilusorio como efímero. La música es de Lito Vitale.

## USTED Y LOS ASTROS

**ACUARIO**
(21 de enero al 19 de febrero)
Apoyo de persona de experiencia en plan de trabajo. En amor, gratos momentos. Prudencia con familiares.

**PISCIS**
(20 de febrero al 20 de marzo)
Cambio en plan de trabajo, obre sin temor. En amor, de usted depende una solución. Buena noticia en el hogar.

**ARIES**
(21 de marzo al 20 de abril)
No permita retrasos en plan de trabajo. En amor, analice sus inconvenientes y verá la solución. Salud: altibajos.

**TAURO**
(21 de abril al 22 de mayo)
Buen día de trabajo, actividad que lo favorece. En amor, encuentro esperado. Se confirma plan en el hogar.

**GEMINIS**
(23 de mayo al 21 de junio)
Se confirman tareas, las ganancias más adelante. En amor, no dé motivos de discusión. Buen momento con amigos.

**CANCER**
(22 de junio al 21 de julio)
Prudencia en su trabajo, posibles inconvenientes. En amor, de usted depende una solución. Salud y azar mejoran.

**LEO**
(22 de julio al 21 de agosto)
Apoyo de superiores en sus tareas. En amor, analice sus inconvenientes y verá la solución. Vigile la salud.

**VIRGO**
(22 de agosto al 22 de setiembre)
Apoyo de persona de experiencia en su trabajo. En amor, sepa esperar. Se confirma proyecto en el hogar.

**LIBRA**
(23 de setiembre al 22 de octubre)
Buen día de trabajo, actividad provechosa. En amor, altibajos, sea prudente. Apoyo de amigo en plan familiar.

**ESCORPIO**
(23 de octubre al 21 de noviembre)
No se desentienda de asunto de trabajo, confían en usted. En amor, todo continúa bien. Evite discusión familiar.

**SAGITARIO**
(22 de noviembre al 21 de diciembre)
No tome decisión apresurada en asunto de trabajo. En amor, se alejan inconvenientes. Oportunidad en planes.

**CAPRICORNIO**
(22 de diciembre al 20 de enero)
Carta o noticia relacionadas con asunto de trabajo. En amor, se alejan inconvenientes. Buen momento con familiares.

# Peligra Venecia

## *ESCASOS FONDOS PARA EL FESTIVAL*

**VENECIA, 3 (ANSA).**— Peligra el Festival de Venecia si no se consiguen los fondos para su realización, previsto del 27 de agosto al 9 de setiembre.

Así lo afirmó el director de la "mostra", Carlo Lizzani, afirmando que si no se consiguen los fondos requeridos (1.700 millones de liras, 1.300.000 dólares) renunciará al cargo.

El Festival debería celebrar además el cincuentenario de su creación (fue fundado en 1932 en pleno período fascista y fue el primer festival del cine del mundo) y para esta ocasión se había programado una serie de manifestaciones que se extendían a media Italia.

● **NO ES CARO**

Lizzani recordó que los 1.700 millones de liras requeridos son la mitad de lo que gasta habitualmente el Festival de Cannes, su más directo y temible competidor.

Este hubiera sido el cuarto y último año de la gestión de Lizzani que relanzó al Festival y lo puso de vuelta en el calendario mundial, luego de un período de crisis que comenzó en 1973. Durante la Gestión Lizzani se restablecieron los famoso "Leones de Oro y de Hierro" y la manifestación volvió a adquirir toda su importancia.

Para los festejos del cincuentenario estaba previsto homenajes a los directores que intervinieron en el Festival en este medio siglo y una retrospectiva de los "Leones de Oro".

Lizzani había anunciado además tres importantes concursantes para este año: "Querelle de Brest', producción francoalemana de Rainer Werner Fassbinder, "The State Of Thing" filme portugués en inglés del director germanofederal Wim Wenders y "Cammina Cammina" del italiano Ermanno Olmi.

## PALABRAS CRUZADAS

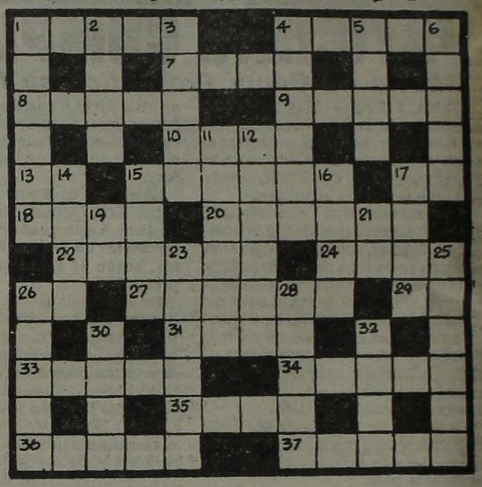

**HORIZONTALES**

1) Animal fabuloso. 4) Río de Africa occidental. 7) Planta muy pequeña de la familia de los hongos. 8) Medida de tierra que contiene 36 fanegas. 9) Cuarto color del espectro solar. 10) Hilera. 13) Nota musical. 15) Especie de fusta. 17) Interjección para estimular. 18) Ave de rapiña. 20) Hacer ojales. 22) Baña con aceite. 24) Pared, tapia. 26) Símbolo químico del estroncio. 27) Provincia de Colombia. 29) Artículo determinado. 31) Primogénito de Isaac. 33) Cortar por el pie los árboles. 34) Contraer matrimonio. 35) Vasija redonda de metal que sirve para cocer manjares. 36) Dioses del hogar. 37) Mamífero roedor.

**VERTICALES**

1) Ave zancuda. 2) Oxido de hierro que atrae a los metales. 3) Ciudad de los Estados Unidos. 4) Provincia de Italia, en el Piamonte. 5) Departamento de Francia. 6) Máquina circular que gira sobre su eje. 11) Esclavos de los lacedonios. 12) Distante, apartada. 14) Casualidad, caso fortuito. 15) Vela de las embarcaciones latinas. 16) Arbol de la familia de las ulmáceas. 17) Nombre de una consonante. 19) Afirmación en dialecto provenzal. 21) Símbolo químico del oro. 23) Natural de España. (pl.). 25) Isla de Francia. 26) Planta liliácea. 28) Perteneciente al duque. 30) Percha para cazar perdices. 32) Atreverse.

(La solución mañana)

| | | | | | | | | | | | | |
|---|---|---|---|---|---|---|---|---|---|---|---|---|
| F | E | M | E | N | I | N | O | | | C | A | |
| A | | E | | | M | | J | A | M | A | S | |
| R | O | S | A | R | I | N | O | | | M | A | |
| O | | A | | | T | | S | O | Ñ | A | R | |
| L | O | | U | R | A | L | | | | R | E | |
| | | D | | | | E | M | I | T | A | | |
| | P | O | D | E | R | | | | E | | | |
| D | E | | | | U | S | A | R | | O | C | |
| A | L | E | R | O | | O | | | C | | L | |
| Ñ | U | | | C | A | L | A | B | A | Z | A | |
| A | C | O | T | A | | A | | | B | | V | |
| N | A | | | S | E | R | E | N | O | | E | |

(Solución del problema anterior)

## "LA DESOBEDIENCIA", PROFUNDO ALEGATO SOBRE LA JUVENTUD

Uno de los más notables sucesos cinematográficos de la presente temporada ha resultado **"La desobediencia"**, un filme basado en la novela de igual título de Alberto Moravia, que tiene como protagonistas a Stefania Sandrelli y Carl Diemunch, con música de Ennio Morricone.

El relato señala las angustias y desesperanzas de un adolescente que, en plena época del fascismo, sufre ante la indiferencia y aún la crueldad de sus padres, quienes viven aprisionados en un oscuro egoísmo. El joven, más por sentirse rechazado que por verdadera convicción, se une a un grupo de guerrilleros que intenta derrocar a Mussolini. Junto a la experiencia de la lucha armada y clandestina surgirá, paradójicamente, el descubrimiento del amor. Un bello testimonio sobre la época.

## HOY

★Cumple 36 años el actor argentino de teatro, cine y televisión **Tony Vilas.**

★Nace en 1923 el director de cine francés **Alain Resnais.** Se inició en 1947 como asistente de dirección. Ha realizado filmes de elevado tono intelectual y conflictivos matices, como **"Hiroshima mon amour"**, **"Hace un año en Marienbad"**, **"Providence"** y varios otros.

★Onomástico de **Alejandro Saénz Valiente**, promotor y representante de figuras de vasta trayectoria en el mundillo de la farándula. Cumple 48 abriles.

Recibirá el saludo de sus familiares y amigos en una reunión que con motivo de su aniversario se llevará a cabo esta noche.

## "LOS UNOS Y LOS OTROS", CANTO AL AMOR Y A LA VIDA

Continúa exhibiéndose con gran suceso de público —ya se ha comentado en esta sección que encabeza las recaudaciones por cuarta semana consecutiva— el filme francés **"Los unos y los otros"**, una producción tan costosa como profunda; dirigida por la diestra mano de Claude Lelouch.

Entre las grandes atracciones de este filme se cuenta la presencia del bailarín argentino Jorge Donn, primera figura del ballet del Siglo XX que dirige Béjart y en la película bailarín soviético que deserta para permanecer en el mundo libre.

El filme es un vasto fresco sobre las aventuras de cuatro familias de distintas nacionalidades que tienen en común el mismo amor por el arte, las que sufren las contingencias de la Segunda Guerra Mundial, pero que un día pueden unirse para celebrar, bajo el Arco de Triunfo de París, un monumental recital a beneficio de la Cruz Roja Internacional. Un filme directo con una moraleja que llega a lo más profundo del corazón.


WALTER MATTHAU · JILL CLAYBURGH

En la comedia más divertida... hay ocho hombres y ella puede con todos.

PROHIBIDA 14 AÑOS

PRIMER LUNES DE OCTUBRE

Dirigida por RONALD NEAME · Panavisión

HOY estreno MONUMENTAL - SANTA FE 2
LAVALLE 780 SANTA FE 1947
GRAN SAVOY - AUTOCINE BUENOS AIRES
AUTOCINE RIO DE LA PLATA - GRAN MAR (M. del Plata)



*Nunca hubo una historia de amor tan conmovedora!*

Un film de ALEJANDRO DORIA

con GRACIELA BORGES RODOLFO RANNI

LOS PASAJEROS DEL JARDIN

PROHIBIDA MENORES 18 AÑOS

del libro de SILVINA BULLRICH

JULIO DE GRAZIA MARIA LEAL ARTURO BONIN

con la participación especial de LUISA VEHIL y OLGA ZUBARRY

guión cinematográfico CERNADAS LAMADRID ALEJANDRO DORIA

3ª semana AMBASSADOR - CALLAO - ATLAS RECOLETA
Y SIMULTANEOS



*Del otro lado... la fortuna, el placer, el poder*

ALFREDO ALCON presenta

EL AGUJERO EN LA PARED

PROH. 18 AÑOS

EASTMANCOLOR

MARIO ALARCON y MARIA NOEL

DAVID KOHON

HOY estreno IGUAZU
LAVALLE 940
y simultáneos

## TEATROS

★ **COLON.** 35-1430. JUEVES 3 a las 21: 2º Func. del Ab. Especial. Opera: "KHOVANTCHINA", de MUSSORGSKY. Dir. de Orq. ALEXANDER LAZAREV. Con Nesterenko, Obratszova, Ghiuselev, Schervakov, Simonella, Bobhossian, Gaba, Cassinelli, Gaeta, Ferracani, Brandan, Sarramida. Dir. de Orq. ALEXANDER LAZAREV. Dir. Coro: A. BALZANELLI. Coreog. y 1ª Bailarina: M. BARVIE. Orq. y Coro Estables del T. Colón. ALumnas del Dpto. de Danza del Inst. Sup. de Arte. Pl.: $ 300.000. Sob. de Ab. en vta. Boletería diariamente de 10 a 20 en Tucumán 1111.

★ **MUNICIPAL GENERAL SAN MARTIN. Corrientes 1530. 46-8611.** Sala Casacuberta. Hoy a las 21: "SANTA JUANA", de George Bernard Shaw. Con Juana Hidalgo y gran elenco. Dir. A. Boero. Pl.: $ 30.000. Loc. en vta. con 3 días de antic.
—**Sala Martín Coronado.** Hoy a las 21: "EL BURGUES GENTILHOMBRE", de Molière. Con O. Terranova, G. Araujo y elenco. Dir.: J. M. Paolantonio. Pl.: $ 30.000. Loc. en vta.
—**Sala Cunill Cabanellas.** Hoy a las 21: "EL VISITANTE EXTRAORDINARIO", de Griffero. Con A. Braga y gran elenco. Dir. A. Dalán. Pl.: $ 30.000. Loc. en vta.

★ **ASTRAL. Corrientes 1639. 46-5707/9964.** Ultimos días. Hoy a las 21.30: segundo año de éxito: GRACIELA DUFAU y HUGO ARANA en:
**DOMESTICADOS**
La gran obra de Aída Bortnik. Con Nelly Prono, Néstor Hugo Rivas y elenco. Actuación especial de Bárbara Mujica. Dir.: Luis Agustoni. P.m.18. Loc. en vta.

★ **BLANCA PODESTA. Corrientes 1283. 35-2592.** NORMA ALEANDRO en:
**LA SEÑORITA DE TACNA**
P.m.14. La obra de Mario Vargas Llosa. Dir.: Emilio Alfaro. Mar. (pop.) a juev. a las 20.30. Vier. a las 21.30. Sáb. a las 20 y 23. Dgos. a las 18.30. P.m.14.

★ **BUENOS AIRES. Rodríguez Peña 407.** Cont. desde las 16: BURLESQUE presenta la impactante sexy-revista: "LAS GATITAS ARDIENTES OTRA VEZ EN CORRIENTES" con las estrellas del strip-tease. P.m.18.

★ **DEL GLOBO. M. T. de Alvear 1155. 393-8351.** Mar. a vier. a las 20.30. Sáb. a las 20.30 y 22.30. Dgos a las 17 y 19: gran suceso en Buenos Aires: "LA ZORRA", de A. Paso. Con Leonor Benedetto y Alberto Closas. Dir. A. Closas. Loc. en vta. 8 últimas semanas.

★ **FENIX. Rivadavia 7802. 612-8858.** Viernes a las 21.30. Sábado a las 20.30 y 22.30. Domingo a las 18 y 20: Mariano Mores y Tita Merello en:
**ASI ES MI TIERRA ARGENTINA**
Con Claudia Mores, Nito Mores, Los Pucareños y Héctor Gagliardi.

★ **FLORIDA. Florida 165. 30-5360.** Cont. de lun. a sáb. de 13 a 22. Vier. de 12 a 23. Sáb. de 18 a 1.30. Presenta: "MINI REVISTA, MINI VESTIDA". Excitante y sugestiva con las chicas del Florida. P.m.18. Con Moira Star.

★ **GRAN CORRIENTES. Corrientes 2049. 49-6565.** Gerardo Romano y gran elenco en: "BENT", de Martin Sherman. Dir.: J. Ordano. Mar. a vier. a las 21.30. Sáb. a las 21 y 23. Dgos. a las 20.30. Loc. en vta. dde. las 10.

★ **KARINA. Corrientes 636. 40-1808.** Cont. de 20 a 24: Cía de STRIP-TEASE, con Analía Roy y sexy vedettes. P.m.18. De 0.30 a 4. "Show internacional". Dir.: A. Elizalde.

★ **LICEO. Rivadavia y Paraná.** Elenco de primerísima línea en:
**PAN Y CIRCO**
Libro: Enrique Pinti. Dir.: Antonio Gasalla. Mar. a Juev. a las 21.30; Vier. y sáb. a las 21 y 23; Dgos. a las 20.30.

★ **MAIPO. Esmeralda 443. 392-4882.** El espectáculo del año ahora en el Maipo;
**CARLOS PERCIAVALLE**
**A PLENO COLOR**
Martes a jueves a las 21.30. Viernes y sábados a las 21 y 23.30. Domingos a las 21. Loc. en vta.

★ **METROPOLITAN 1. Corrientes 1343. 40-0816.** Una encantadora obra para niños: "SUEÑOS DE ESTRELLAS", con Chino Aguilar y Liliana Becerra. Sáb. y dgos. a las 16. Pl.: $ 30.000. JORGE PORCEL, MORIA CASAN y ALBERTO OLMEDO en:
**LOQUERO EN LA REVISTA**
Con Patricia Dal y Valeria Lynch. J. Portales, C. Bertrand, P. Castillo y D. Medina. Mar. a vier. a las 21 y 23. Sáb. a las 21, 23.15 y trasn. 1.30. Dgos. a las 20 y 22.

★ **NACIONAL CERVANTES. Libertad 815. 45-4224.** Hoy a las 21: "LAS DE BARRANCO", de Gregorio de Laferrere. Con Eva Franco, Alejandra Da Passano, Laura Bove, Ignacio Quirós y elenco. Dir. Rodolfo Graziano. Pl.: $ 30.000. Loc. en vta. con 3 días de antic.

★ **ODEON. Esmerada 367. 45-3635.** Unicas semanas del éxito teatral '81: CHINA ZORRILLA en:
**EMILY**
La obra de William Luce. Dir. A. Boero. Mar. a juev. a las 20.30. Vier. a las 21.30. Sáb. a las 21 y 23. Dgos. a las 18.30. Loc. en vta.

★ **PARADISE. Corrientes 827.** Cont. de Lun. a Dgos. de 20 a 4. La revista sexy del desnudo: "STRIP TOTAL". Con las mujeres más excitantes de Bs. As. P.m.18.

★ **PAYRO. San Martín 766. 32-5922.** Equipo de Teatro Payró presenta: "MUSICA SIN RUTINA", hoy con Miguel Cantilo. Gral.: $ 20.000. Equipo Teatro Payró en: "IVANOV", de Anton Chejov. Miér. y juev. a las 21.30. Vier. y sáb. a las 22. Dgos. a las 20. Loc.: $ 25.000.

★**PLANETA. Suipacha 927. 32-9547.** La obra de José Cabrujas: "ACTO CULTURAL". Dir.; R. Castro. Con: F. Cocuzza y V. Cosse. Juev. (día pop.) y vier. a las 21. Sáb. a las 21 y 22.30. Dgos. a las 19.30.

★ **TABARIS. Corrientes 831. 392-8509.** ULTIMOS DIAS. Dos obras en un mismo espectáculo. LUIS BRANDONI - PEPE SORIANO - CARLOS CARELLA - ULISES DUMONT y elenco en: "EL ACOMPAÑAMIENTO" y "GRIS DE AUSENCIA", de Carlos Gorostiza y Roberto Cossa. Dir. Carlos Gandolfo y Alfredo Zemma. Mar. a juev. a las 21.30. Vier. y sáb. a las 21 y 23. Dgos. a las 19 y 21. Miér. día popular.

## VARIEDADES

★**LUNA PARK. Corrientes 99. 311-1990/5100; 32-2135/2538.** SABADO 5 de junio a las 21.45:
**BOXEO PROFESIONAL**
Categoría Pesado Liviano. Espectacular revancha: JUAN DOMINGO SUAREZ vs. CESAR DUARTE. A diez rounds y preliminares. Popular: $ 25.000. Loc. en vta.

## CINES

★ **A.B.C. Esmeralda 506. 392-9506.** Continuado desde las 10: "NOCHE DE BODAS"; "LA MUJER POLICIA DE LA DIVISION MORALIDAD". Desde las 20: show en vivo: "LAS VIRGENES DEL STRIP-TEASE. P.m.18. Vier. y sáb. trasn.

★ **ADAN 1. Corrientes 959. 393-6115.** A las 13.30, 15.50, 18.10, 20.30 y 22.50:
**EN LA LAGUNA DORADA**
P.m.14. Con Catherine Hepburn y Henry Fonda. A las 15.25, 17.45, 20.5 y 22.25: Notic. Sáb. trasn.: 1.

★ **ADAN 2. Corrientes 959. 393-5034.** A las 13, 15.5, 17.10, 19.15, 21.20 y 23.10:
**CLARO DE MUJER**
P.m.18. Con Romy Schneider. A las 14.45, 16.50, 18.55 y 21: Notic. Sáb. trasn.: 1.

★ **ALFA. Lavalle 842. 392-1114.** A las 13.10, 15.15, 17.45, 20.30 y 23:
**LOS CAZADORES DEL ARCA PERDIDA**
S.r. Laureada con 4 premios Oscar. A las 13, 15.10, 17.35, 20.5 y 22.40: Notic. Sáb. trasn. 1.15.

★ **ALFIL. Corrientes 1753. 40-7575.** A las 13.20, 15.20, 17.20, 19.20, 21.20, 23.20 y sáb. trasn. 1.15: "EL DIA DE LOS ASESINOS". P.m.14. 15, 17, 19, 21 y 23: Notic.

★ **AMBASSADOR. Lavalle 777. 392-9700.** A las 13, 15, 17, 19.5, 21.10 y 23.15:
**LOS PASAJEROS DEL JARDIN**
P.m.18. Con Graciela Borges y Rodolfo Ranni. A las 14.40, 16.40, 18.45, 20.50 y 22.55: Notic. Sáb. trasn. 1.20.

★ **AMERICA. Callao 1057. 41-3818.** A las 13.10, 16.20, 19.30 y 22.40:
**LOS UNOS Y LOS OTROS**
S.r. Con James Caan, Geraldine Chaplin, Jorge Donn y Jacques Villeret. A las 13, 16, 19.10 y 22.20: Notic. Sáb. trasn. 1.50.

★ **ARIZONA. Lavalle 727. 392-6967.** Cont. 13.30, 16.45, 20 y 23.15:
**JUVENTUD ARDIENTE**
Cont. 15, 18.15 y 21.30:
**SOCORRO, ME PERSIGUE UNA VIRGEN**
P.m.18. Sáb. trasn. 1.20: "Juventud ardiente".

★ **ATLAS. Lavalle 869. 392-1936.** A las 12.25, 14.20, 16.15, 18.35, 20.55 y 23.15: "EL FIERECILLO DOMADO". P.m.14. 18.20, 20.30 y 22.50: Notic. Sáb. trasn. 1.30.

★ **ATLAS RECOLETA. Guido 1952.** A las 14.50, 16.50, 18.55, 21 y 23.5: "LOS PASAJEROS DEL JARDIN". P.m.18. 14.30, 16.30, 18.35, 20.40 y 22.45: Notic. Sáb. trasn. 1.

★ **AVENIDA. Av. de Mayo 675. 33-6626.** Cont. 12.50, 16.30 y 20.20: El otro lado de la violencia; 11, 14.30, 18.20 y 22.10: El caso Murri. P.m.18.

★ **BIARRITZ. Suipacha 482. 392-0356.** A las 13, 16, 19.10 y 22.20: "LOS UNOS Y LOS OTROS". S.r. A las 15.40, 18.50 y 22: Notic. Sáb. trasn.

★ **BROADWAY. Corrientes 1155. 35-2345.** A las 13.15, 16.20, 19.30 y 22:
**LOS UNOS Y LOS OTROS**
S.r. Dir. Claude Lelouch. A las 16.5, 19.20 y 22.25: Notic. Sáb. trasn. 1.40.

★ **CALLAO. Callao 27. 40-1898.** A las 14.35, 16.35, 18.40, 20.55 y 23.10: "LOS PASAJEROS DEL JARDIN". P.m.18. 14.15, 16.15, 18.20, 20.30 y 22.45: Notic. Sáb. trasn. 1.

★ **CAPITOL. Santa Fe 1848. 44-2379.** A las 13.15, 15.40, 18.5, 20.35 y 23.5: "AUSENCIA DE MALICIA". P.m. 14. 15.15, 17.40, 20.10 y 22.40: Notic. Sáb. trasn.: 1.25.

★ **CERVANTES. Belgrano 1820. 38-2698.** Cont. 15.35, 19.20 y 23: "EN LA LAGUNA DORADA"; 14, 17.30 y 21.10: "UN VERANO PELIGROSO". P.m. 14.

★ **CINEMA UNO. Suipacha 460. 392-1112.** A las 13.10, 15.40, 18, 20.35 y 23.10:
**CARROZAS DE FUEGO**
S.r. Con Ben Cross y Ian Charleson. Dir. Hugh Hudson. OSCAR a la mejor película. A las 15.15, 17.40, 20.10 y 22.45: Notic. Sáb. trasn. 1.30.

★ **CINEMATECA ARGENTINA. Sarmiento 2255. 48-2170.** A las 18, 20 y 22: "Pan y chocolate". Dir.: Franco Brusati. Con Nino Manfredi. P.m. 14. Viernes: El pasajero.

★ **CONCORDE. Lavalle 925. 35-1850.** A las 13.10, 14.45, 16.25, 18.5, 19.45, 21.30 y 23.15:
**VIOLENCIA EN EL ULTIMO TREN DE LA NOCHE**
P.m.18. A las 16.25, 17.50, 19.30, 21.10 y 23: Notic. Sáb. trasn. 1.15.

★ **COSMOS 70. C'tes 2046. 49-0862.** A las 14, 16.15, 18.30, 20.45 y 23:
**LA GRAN OLIMPIADA DE MOSCU**
S.r. El espectáculo más grande del siglo. Dir. Yuri Ozerov. Hablada en castellano. Próx. "ROMANCE DE LOS ENAMORADOS".

★ **ELECTRIC. Lavalle 836. 392-1846.** Continuado desde las 13: "VAMOS A MATAR CON DJANGO"; "QUIEN ME QUITA LO BAILADO". S.r. Sáb. trasn.

★ **EMPIRE. H. Yrigoyen 1934. 47-8770.** Cont. 15.30, 18.50 y 22.20: "LA GUERRA DE LAS GALAXIAS"; 14.10, 17.40 y 21.10: "EL SHOW DEL RATON AERODINAMICO". S.r.

★ **GAUMONT. Rivadavia 1635. 40-3050.** A las 15.15, 17.50, 20.20 y 23: "AUSENCIA DE MALICIA". P.m.14. 14.45, 17.20, 19.50 y 22.30: Notic. Sáb. trasn. 1.20.

★ **GRAN REX. C'tes 857. 392-8000.** Extraordinario estreno. A las 13, 15.30, 18, 20.30 y 23.5: PAUL NEWMAN, SALLY FIELD y BOB BALABAN en:
**AUSENCIA DE MALICIA**
P.m. 14. En Estados Unidos, ¿puede un hombre ser culpable hasta probarse su inocencia?. Dir.; Sydney Pollack. A las 12.45, 15.10, 17.40, 20.10 y 22.45: Notic. Sáb. trasn.: 1.30.

★ **GRAND SPLENDID. Santa Fe 1860. 44-0808.** A las 14.15, 16.30, 18.45, 21, 23.15 y sáb. trasn. 1: "EL TRIO INFERNAL". P.m. 18. 16, 18.15, 20.30 y 22.45: Notic.

★ **GRAN VICTORIA. Av. de Mayo 882. 34-1493.** Cont. de 8 a 3: "Secretos inconfesables de una azafata"; "Alien 2 sobre la Tierra"; "Crucero del amor". P.m.18.

★ **IDEAL. Suipacha 378. 35-3300.** A las 13.30, 15.25, 17.20, 19.20, 21.15, 23.10 y sáb. trasn. 1.10: "EL DIA DE LOS ASESINOS". P.m. 14. 15.5, 17, 19, 20.55 y 22.50: Notic.

★ **IGUAZU. Lavalle 940. 393-9931.** A las 13.25, 15.50, 18.15, 20.40 y 23.5:
**EL AGUJERO EN LA PARED**
P.m.18. Con Alfredo Alcón y Walter Santa Ana. A las 15.25, 17.50, 20.15 y 22.40: Notic. Sáb. trasn. 1.30.

★ **LARA. Av. de Mayo 1225. 38-6966.** Cont. 14.30, 18.30 y 22.40: "Julia"; 16.35 y 20.45: "Momento de decisión". P.m. 18. Sáb. trasn.: La canción es la misma. Sáb. y dgo. 14: El gran show del dibujo. S.r.

★ **LEOPOLDO LUGONES. Corrientes 1530. 46-8611.** A las 15, 17.30, 20 y 22.30: "El imperio contraataca". Dir.; Irvin Krshner. Con Mark Hamill y Harrison Ford. Pl.: $ 15.000. S.r. Mañana: El imperio contraataca.

★ **LIBERTADOR. Ctes. 1334. 40-7443.** A las 13.10, 15.10, 17.10, 19.10, 21.10 y 23.10:
**LOS CAMINOS DE LA NOCHE**
P.m.14. La obra cumbre de Zanussi. A las 15, 17, 19, 21 y 23: Notic. Sáb. trasn. 1.20.

★ **LOIRE. Corrientes 1524. 49-1900.** A las 13, 15.20, 17.50, 20.20 y 22.50:
**MUERTE EN VENECIA**
P.m.18. A las 15.10, 17.40, 20.10 y 22.40: Notic. Sáb. trasn. 1.15.

★ **LORANGE. Ctes. 1372. 45-7386.** A las 13.35, 16, 18.20, 20.45 y 23.10:
**GALLIPOLI**
P.m.18. Con Mel Gibson y Mark Lee. A las 15.40, 18, 20.25 y 22.50: Notic. Sáb. trasn. 1.15.

★ **LORCA. Corrientes 1428. 40-5017.** A las 13.15, 15.15, 17.15, 19.20, 21.20, 23.20 y sáb. trasn.: 1.10:
**CULASTRISCE, EL NOBLE VENECIANO**
P.m.18. A las 14.50, 16.50, 18.50, 20.50 y 22.55: Notic.

★ **LORENA. Corrientes 1551. 46-7501.** A las 13, 15.20, 17.45, 20.20 y 22.55:
**LA AMANTE DEL TENIENTE FRANCES**
P.m.18. Con Meryl Streep y Jeremy Irons. A las 15.10, 17.35, 20.5 y 22.40: Notic. Sáb. trasn. 1.15.

★ **LOS ANGELES 1. Corrientes 1770. 40-3742.** A las 13, 15.25, 17.50, 20.15 y 22.35:
**LA CIUDADELA DE LOS ROBINSON**
S.r. Hablada en castellano. 15.15, 17.40, 20.5 y 22.25: Notic.

★ **LOS ANGELES 2. Corrientes 1770. 40-3742/45-2405.** A las 14, 15.40, 17.20, 19, 20.40 y 22.20:
**BAMBI**
Hablada en castellano. A las 13.45, 15.25, 17.5, 18.45, 20.25 y 22.5: Notic.

★ **LOSUAR. Corrientes 1743. 40-6100.** A las 14, 17.50 y 21.40:
**REDS**
P.m. 18. Con Warren Beatty y Diane Keaton. A las 13.40, 17.30 y 21.20: Notic. Sáb. trasn.: 1.15.

★ **LUXOR. Lavalle 669. 392-3893.** A las 13, 14.45, 16.50, 18.55, 21.5 y 23.15:
**ASTUCIA Y DINAMITA**
P.m.14. Con Henry Fonda. A las 16.30, 18.35, 20.45 y 22.45: Notic. Sáb. trasn: 1.25.

★ **MAXI 1. Carlos Pellegrini 661. 35-8822.** A las 13, 15.25, 17.50, 20.15 y 22.45:
**EL CANTOR DE JAZZ**
P.m.18. Con Neil Diamond y Lawrence Olivier. A las 15.5, 17.30, 19.55 y 22.25: Notic.

★ **MAXI 2. Carlos Pellegrini 661. 35-8822.** A las 13.35, 15.20, 17.25, 19.25, 21.15 y 23.15:
**LOCURA DE AMOR EN VENECIA**
P.m. 18. Con Marcello Mastroianni y Adriano Celentano. A las 13.20, 15.15, 17.10, 19.5, 21 y 22.55: Notic.

★ **METROPOLITAN 2. Corrientes 1343. 40-1064.** A las 14.5, 16.20, 18.35, 20.55, 23.15 y trasn. 1.15: "LOS DIOSES DEBEN ESTAR LOCOS". S.r. 15.55, 18.10, 20.30 y 22.50: Notic.

★ **MONUMENTAL. Lavalle 780. 393-8865.** A las 13, 15, 17, 19, 21.5 y 23.10:
**2¿PRIMER LUNES DE OCTUBRE**
P.m.14. Con Walter Matthau y Jill Clayburgh. A las 14.45, 16.45, 18.45, 20.50 y 22.55: Notic. Sáb. trasn.: 1.15.

★ **MULTICINE. Lavalle 750.** Cont. de 8.30 a 24. Sáb. y dgos. de 13 a 24. Sáb. trasn.: 1: "La enfermera de día"; "La doctora bajo las sábanas"; "Pecado de juventud"; "El super dotado tiene un complejo". P.m. 18.

★ **NORMANDIE. Lavalle 861. 392-1000.** A las 13, 15.30, 18, 20.30 y 23: "ESCAPE A LA VICTORIA". S.r. A ls 15.10, 17.40, 20.10 y 22.45: Notic. Sáb. trasn. 1.30.

★ **OCEAN. Lavalle 739. 392-1515.** A las 13.10, 15.40, 18.10, 20.40 y 23.10: "OPERACION VENGANZA". P.m.18. 15.10, 17.40, 20.10 y 22.40: Notic. Sáb. trasn. 1.30.

★ **OPERA. Corrientes 860. 35-1335.** A las 13, 14.55, 16.50, 18.55, 21.5, 23.20 y sáb. trasn. 1.15: "EL TRIO INFERNAL". P.m. 18. 14.35, 16.30, 18.25, 20.35 y 22.50: Notic.

★ **PARAMOUNT. Lavalle 845. 392-8999.** A las 13.10, 15.15, 17.15, 19.15, 21.20 y 23.25:
**LA DESOBEDIENCIA**
P.m.18. Con Stefania Sandrelli y Carl Diemunch. A las 14.45, 16.45, 18.45, 20.45 y 22.45: Notic. Sáb. trasn. 1.30.

★ **PARIS. Lavalle 769. 392-2016.** Cont. 13.30, 15.50, 18.15, 20.40 y 23: "¿COMO VIENE LA MANO?". P.m.14. 15.35, 17.55, 20.20 y 22.40: Notic.

★ **PLAZA. Corrientes 939. 392-7577.** A las 13.40, 16, 18.20, 20.40 y 23: "EL JOVEN FRANKENSTEIN". P.m. 18. 13.20, 15.40, 18, 20.20 y 22.40: Notic. Sáb. trasn. 1.20.

★ **PREMIER. Corrientes 1565. 46-2113.** FESTIVAL PRO-MALVINAS ARGENTINAS. A las 14.30, 18.40 y 22.50: "JUAN QUE REIA"; 16.40 y 20.50: "BUENOS AIRES TERCERA FUNDACION". P.m.18.

★ **PETIT PREMIER. Corrientes 1565.** 46-2113. A las 15, 17, 19, 21 y 23:
**SEÑORA DE NADIE**
P.m.18. Con Rodolfo Ranni, Luisina Brando y China Zorrilla.

★ **REAL. Esmeralda 425. 392-3600.** A las 13.40, 15.30, 17.20, 19.10, 20.50 y 22.30: "LAS AVENTURAS Y DESVENTURAS DE TOM Y JERRY". S.r. 13.30, 15.10, 17, 18.50, 20.35 y 22.20: Notic.

★ **ROSE MARIE. Corrientes 780. 45-6448.** Cont. desde las 10: "MARTIN... EL AMANTE DEL TERROR"; "LA MUERTE SOBRE EL FILO DE LA NAVAJA"; "LA SECTA DEL DIABLO". P.m. 18. Sáb. trasn.

★ **SALA UNO. B. Sur Mer 549. 88-9420.** A las 14.50, 17.30, 20.15 y 23: "EL TAMBOR". P.m.18. 14.30, 17.15, 20 y 22.40: Notic. Sáb. trasn. 1.

★ **SANTA FE I. Santa Fe 1947. 44-8980.** A las 13.10, 15, 16.50, 19, 21.10 y 23.20:
**PRIMER LUNES DE OCTUBRE**
P.m.14. 18.40, 20.50 y 23 Varied. Sáb. trasn. 1.15.

★ **SANTA FE II. Santa Fe 1947. 44-8980.** A las 13, 14.50, 16.40, 18.30, 20.40 y 22.50:
**¿MI NIDO O EL TUYO?**
P.m. 14. A las 20.20 y 22.30. Varied. Sáb. trasn. a la 1.

★ **SARMIENTO. Lavalle 852. 392-3338.** A las 13, 15.30, 18, 20.30 y 23: "EL ALEGRE DIVORCIADO". P.m.18. 15.10, 17.40, 20.10 y 22.40: Notic. Sáb. trasn. 1.30.

★ **SELECT LAVALLE. Lavalle 921. 35-0235.** Cont. 13.20, 16.30, 19.50 y 23.10 y sáb. trasn. 1.10: "CAMARERA DE HOTEL". 15, 18.20 y 21.40: "LA MASAJISTA LLEGA A LA CIUDAD". P.m. 18.

★ **STUDIO. Santa Fe 2541. 821-5845.** A las 13.30, 15.50, 18.10, 20.30 y 22.50: "LUDWIG, LA PASION DE UN REY". P.m.18. de Luchino Visconti, con Romy Schneider y Helmut Berger. 15.40, 18, 20.20 y 22.40 Notic. sáb. trasn.: "Un fantasma en el paraíso".

★ **SUIPACHA. Suipacha 442. 392-1195.** A las 13.25, 15.25, 17.25, 19.25, 21.25, 23.25 y sáb. trasn. 1.25: "ULTIMOS DIAS DE LA VICTIMA". P.m.18. 13, 15, 17, 19, 21 y 23: Notic.

## ALMAGRO

★ **BIOGRAFO UNO. Corrientes 4636.** Cont. 16, 18.15, 20.30 y 22.45: Notic. 14.5, 16.15, 18.30, 20.45 y 23: "El agujero en la pared". P.m.18.

★ **CABALLITO. Víctor Martínez 52. 431-0052.** Cont. dde. las 15: "Alto, pare y ríase, 3 chiflados"; "La princesa encantada". S.r.

★ **PALACIO DEL CINE. Rivadavia 3636. 982-4818.** Cont. 14.30, 18.30 y 22.30: "Operación venganza"; 16.30 y 20.30: "El joven Frankenstein"; 14.20, 18.20 y 22.20 Notic. P.m. 18.

★ **ROCA. Rivadavia 3753. 812-1517.** Cont. desde las 14: "El trío infernal"; "Morir por nada" P.m.18.

## BELGRANO

★ **BELGRANO. Cabildo 2356. 784-5691.** Cont. 14.30, 16.40, 18.50, 21 y 23.10: Los pasajeros del jardín; 16.15, 18.25, 20.35 y 22.45: Notic. Sáb. trasn.

★ **CABILDO. Av. Cabildo 2347. 784-3852.** Cont. 14.40, 16.25, 18.5, 19.50, 21.25, 23.5 y sáb. trasn. 1.10: El trío infernal. P.m. 18. C/Romy Schneider.

★ **FANTASY. Cabildo 685. 771-0686.** A las 13.30, 16 y 18.30: La ciudadela de los Robinson. S.r. 21 y 23.10: ¿Cómo viene la mano? P.m.14. Sáb. trasn. 1.15: All that jazz.

★ **G. PAZ. Cabildo 2702. 781-1412.** Cont. desde las 13.20: Los unos y los otros. Notic. S.r. Sáb. trasn 1.20.

★ **G. SAVOY. Cabildo 2829. 781-6500.** Cont. 15.30, 18, 20.30, 23 y Sáb. trasn. a la 1; "El agujero en la pared"; P.m. 18. 15, 17.30, 20 y 22.30 Notic.

★ **LIDO. Av. Cabildo 3241.** Cont. 15, 19.50 y 22.40: "Ultimos días de la víctima" 16.25 y 20.50: "Tiempo de revancha". P.m. 18.

★ **MIGNON. Juramento 2433. 784-3899.** Cont. 15.20, 17.45, 20.20, 22.45 y sáb. trasn.: "Escape a la victoria". S.r. 14.40, 17.20, 19.45 y 22.20 Varied.

## BOEDO

★ **CUYO. Boedo 858. 97-6975.** Cont. 15, 18.30 y 22.15: "Los unos y los otros"; 14.20, 17.50 y 21.20 Varied. S.r. Sáb. trasn.

★ **GRAN SAN JUAN. San Juan 3246. 97-4293.** Cont. Juventud ardiente; Con el sol en la piel; Los ángeles de Jessie. P.m.18.

★ **LOS ANDES. Boedo 777. 97-4233.** Cont. 15.50, 19.25 y 23: Los pasajeros del jardín; 14.15, 17.35 y 21.10: Tiro al aire. P.m.18.

★ **N. PALACE. San Juan 2461. 941-1723.** Cont. 14.30, 18.35 y 22.50: El agujero en la pared; 16.30 y 20.45: La maffia. P.m. 18. Sáb. trasn.: 1.

★ **NUEVO SELECT. San Juan 2540. 941-5908.** Cont. desde las 14.30: Dos superpolicías fuera de orden; Más allá del Poseidón. S.r.

## COLEGIALES

★ **ARGOS. F. Lacroze 3455. 854-0673.** Cont. desde las 14: Nada; El trío infernal; Notic. P.m.18.

★ **ATALAYA. Córdoba 4633. 773-0700.** Cont. El bocón; Gulliver y los 7 enanitos; Caperucita Roja. S.r. sáb. trasn.

★ **RIALTO. Córdoba 4287. 86-8764.** Cont. 15.00, 18.50 y 22.25: Los pasajeros del jardín; 16.50 y 20.25: Tiro al aire; 14.50, 18.40 y 22.15: Notic. P.m.18. Sáb. trasn: 0.30.

## FLORES

★ **AUDITORIO SAN ROBERTO. Bolivia 667. 612-0084.** Cont. de 15.30 a 22.30: Un superpolicía en Egipto; Naufragio en la isla de los osos gigantes. S.r.

★ **CONTINENTAL. Carabobo 945. 631-2218.** Cont. desde las 14.40: La ciudadela de los Robinson; La alegre caravana del ratón Mickey y el pato Donald. S.r. Sáb. trasn.

★ **FENIX. Rivadavia 7802. 612-8858.** Cont. desde las 14.20: Tesoro mío; La desobediencia; Notic. P.m.18.

★ **FLORES. Rivadavia 6661. 631-3701.** Cont. desde las 15: Los unos y los otros; Notic. S.r. Sáb. trasn.

★ **GRAND PRIX. Gaona 3263. 59-2551.** Cont. 16.25, 19.50 y 23.10: Los pasajeros del jadín: 14.45, 18.10 y 21.35: Tiro al aire. P.m. 18.

★ **GRAN RIVADAVIA. Rivadavia 8636. 69-1356.** Cont. desde las 14.30: Manos de terciopelo; Soy tímido pero me defiendo. P.m. 18. Sáb. trasn.: 0.30.

★ **PUEYRREDON. Av. Rivadavia 6871. 612-0389.** Cont. desde las 15: El trío infernal; Notic. P.m. 18.

★ **R. INDARTE. Rivera Indarte 44. 612-5500.** Cont. dde. las 14.10: Operación venganza; El joven Frankestein; Notic. P.m. 18. Sáb. trans.

★ **SAN JOSE. Rivad. 7350. 611-5989.** Cont. dde. las 13.45: Escape a la victoria; El que no corre... vuela. S.r.

★ **SAN MARTIN. Av. Rivadavia 7060. 612-5416.** Cont. desde las 13.30: Los héroes de la mesa verde; El puño de la serpiente. P.m. 18. Sáb. trasn.

## LINIERS

★ **GRAN LINIERS. Avda. Gral. Paz 44.** Cont. 14, 17, 20 y 22.50: Kamasutra, el arte de amar; 15.20, 18.20 y 21.20: La enfermera de mi padre. P.m.18.

★ **GRAN ODEON. Montiel 160. 641-7673.** Cont. 14.40, 18.45 y 22.45: El alegre divorciado; 17 y 20.55: Cama con música. P.m.18.

★ **MARTIN FIERRO. Avda. Gral. Paz 47.** Cont. 15.20, 19 y 22.40: El agujero en la pared; 13.50, 17.15 y 20.50: Las locas. P.m. 18.

## MATADEROS

★ **ALBERDI. Juan B. Alberdi 6169. 68-0496.** Cont. 15.55, 19.25 y 23.15: El fierecillo domado; 14, 17.45 y 21.20: El día. P.m.14.

★ **EL PLATA. J. B. Alberdi 5751. 68-1118.** Cont. 14.20, 18.30 y 22.40: Operación venganza; 16.35 y 20.45: El joven Frankestein. P.m. 18.

★ **GRAN BUENOS AIRES. Av. del Trabajo 5427. 68-2525.** Cont. dde. las 14.30: Ultimos días de la víctima; Tiempo de revancha. P.m. 18.

★ **GRAN LUGANO. Murguiondo 4062. 601-3457.** Cont. dde. las 14.30: El fierecillo domado; Notic. 5 locos en el supermercado. P.m.14.

★ **JORGE NEWBERY. Ex Lugano 1 y 2. 601-3457.** Cont. dde. las 14.40: King Kong; Zambomba y Metralleta. S.r.

## ONCE

★ **LORIA. Rivadavia 3058. 87-1436.** Cont. dde. las 14.30: "Violencia en el último tren de la noche"; "Los ángeles de Jessie". P.m. 18.

★ **MAJESTIC. Pueyrredón 230. 87-9636.** Cont. dde. las 14: "El alegre divorciado"; "Me gusta mucho decir sí". Sáb. trasn. P.m. 18.

## PALERMO

★ **G. NORTE. Santa Fe 3730. 72-8468.** Cont. desde las 15.30: "Los unos y los otros" S.r.

★ **N. ROSEDAL. Serrano 2454. 774-3101.** Cont. 14.35, 18.55, 22.50 y sáb. trasn. "Operación venganza"; 16.40 y 20.45 "El joven Frankestein" P.m.18.

## VILLA DEVOTO

★ **ACONCAGUA. Av. Gral. Mosconi 3260. 571-5208.** Cont. dde. las 14.30: "King Kong"; "Elvis, el rey está vivo". S.r.

★ **EUROCINE. Nueva York 3336. 50-1443.** Cont. dde. las 14.30: "Los pasajeros del jardín"; "Tiro al aire". P.m. 18.

★ **PARQUE. Cuenca 3250. 50-4448.** Cont. 14.30, 18.30 y 22.30: "Hermano Sol, hermana Luna"; 16.30, 20.30 "Romeo y Julieta". S.r.

## VILLA URQUIZA

★ **25 DE MAYO. Triunvirato 4438. 51-1859.** Cont. 14.15, 18.30 y 22.45: El alegre divorciado; 16.20 y 20.35: El último subte. P.m. 18.

★ **GRAN URQUIZA. Bauness 2506. 51-2135.** Cont. dde. las 14: "La ciudadela de los Robinson"; "La alegre caravana del ratón Mickey" S.r.

## GRAN BUENOS AIRES

★ **AVELLANEDA. Colonial.** Camarera de hotel; El dragón nunca muere; Había una vez un amor. P.m.18.
—**Gral. Roca.** La karateca del kung-fu; Contacto en el cosmos; Domingo sangriento. P.m.18.
—**Maipú.** El agujero en la pared; ...Y mañana serán hombres. P.m. 18.
—**Mitre.** Violencia en el último tren de la noche; Kamasutra. P.m. 18.
**San Martín.** Los unos y los otros; La 7ma. compañía no se rinde. S.r.

★ **BELLA VISTA. Gran Pacífico.** Escape a la victoria; El que no corre vuela.

★ **BOULOGNE. Gral. Belgrano.** Violencia en el último tren de la noche.; Las colegialas quiren aprender. P.m. 18
—**Super.** En la llaguna dorada; Un verano peligroso. P.m.14.

★ **CIUDADELA. Nvo. Ciudadela.** La calle de las muñecas; La vida íntima de una adolescente; Las horas del placer. P.m. 18.

★ **JOSE C. PAZ. Paz.**En la laguna dorada; Los lobos del mar. P.m. 14.

★ **LOMAS DE ZAMORA. Avenida.** En la laguna dorada; Los locos de la guerra. P.m.14.
—**Coliseo.** Los pasajeros del jardín; Tiro al aire. P.m.18.
—**Español.** El fierecillo domado; Llora por mí. P.m.14.
—**Gran Lomas.** Violencia en el último tren de la noche; Kamasutra. P.m.18.

★ **MORON. Ocean.** Escape a la victoria; El que no corre vuela.

★ **QUILMES. Cervantes.** Violencia en el último tren de la noche; Kamasutra. P.m. 18.
—**Moderno.** En la laguna dorada; Caravanas. P.m. 14.

★ **RAMOS MEJIA. Gran Belgrano.** El fierecillo domado; Llora por mí. P.m.14.
—**San Martín.** El infierno tan temido; El agujero en la pared. P.m. 18.

★ **SAN ANTONIO DE PADUA. Gran Sarmiento.** El fierecillo domado; El búfalo blanco. S.r.

★ **SAN MARTIN. Ateneo.** El alegre divorciado; La mujer en vacaciones. P.m. 18.
—**Gran Plaza.** Violencia en el último tren de la noche; Kamasutra. P.m. 18.

★ **SAN MIGUEL. Mayo.** Infarto en la cama; Bye bye Brasil. P.m.18.
—**San Miguel.** El trío infernal; The end (El fin). P.m.18.

CRONICA, Edición de la Tarde. Registro de la Propiedad Intelectual Nº 25.414. Director: Ricardo Gangeme.
Redacción, Administración y Publicidad: Azopardo y Garay. Teléfonos: 361-1001/1051.

# EL VIAJE DE LA ESPERANZA

## El 11, Gran Recepción al Papa: A las 8, en Ezeiza

El coordinador de los viajes del Papa, monseñor Paul Marcinkus, llegará esta tarde a Buenos Aires para ultimar con el gobierno y la jerarquía eclesiástica los detalles de la estadía de Juan Pablo II los días 11 y 12 de este mes. El enviado papal se entrevistará con el subsecretario del Interior, coronel Bernardo Menéndez, coordinador gubernativo del viaje, a quien asiste el director nacional de Ceremonial, Enrique Ceustermans. Dicho funcionario conferenció ayer con el Nuncio, monseñor Calabresi. De los contactos que monseñor Marcinkus realice saldrá elaborado el programa definitivo de la visita.

Trascendió ya que Juan Pablo II llegará a Ezeiza a las 8 de la mañana del viernes 11 en vuelo directo de Aerolíneas Argentinas, donde lo recibiría la Junta Militar, así como el canciller Costa Méndez y el presidente y vice de la Comisión Episcopal Argentina, monseñores Aramburu y Primatesta, respectivamente. En helicóptero se trasladará a la zona militar de Aeropuerto y de allí, a la Nunciatura.

A este respecto, merece recordarse que la figura de monseñor Marcinkus cobró notoriedad cuando su brazo de deportista (mide 1,91 metros de talla) detuvo la mano del pintor boliviano Benjamín Mendoza cuando intentaba apuñalar al Papa durante su visita a Filipinas.

Monseñor Marcinkus es el quinto hijo de un inmigrante lituano a EE.UU. Nacido en Cicero (Illinois) y ordenado sacerdote a los 25 años, en Chicago, reside desde 1959 en Roma.

Marcinkus se encarga desde hace dos años no solo de coordinar lo relacionado con los viajes del Papa, desde las cuestiones de seguridad al alojamiento, sino que se desempeña también como presidente de la comisión de cardenales encargada de la administración del Vaticano, cuya tesorería maneja.

"Por ahora no podemos saber si Juan Pablo II va a mantener una entrevista con la Junta Militar, pues estamos esperando la llegada al país del representante del Vaticano", dijo ayer el coronel Menéndez, según el cual la misa que Juan Pablo II celebrará el sábado 12 en Palermo "tal vez resulte el acto multitudinario más importante de la historia de Buenos Aires".

Conocióse ayer la decisión de la CGT-Brasil (Ubaldini) de convocar una marcha obrera para el próximo 10 a las 17, que partiendo de San Cayetano, en Liniers, llegue al día siguiente a Luján para estar presente en la misa que Su Santidad concelebrará en la basílica la tarde del viernes 11.

## UN DESCARRILAMIENTO EN ONCE CAUSO DEMORAS EN EL SERVICIO

El descarrilamiento de una locomotora del Ferrocarril Sarmiento, que realizaba maniobras en los alrededores de la estación Once, provocó la obstrucción de las vías de entrada y salida de los trenes de pasajeros del servicio local. A raíz de esto el servicio se mantiene en forma condicional.

Afortunadamente el accidente no provocó víctimas. El hecho tuvo lugar exactamente a las 6.10, por circunstancias que hasta el momento se desconocen.

### ● EN EL MITRE

El servicio de trenes de pasajeros del Ferrocarril Mitre, ramal José León Suárez, desde hora temprana circula con 20' de atraso en su diagramación horaria. La información de la empresa cita la causa en "fallas técnicas".

## MEJORAS A MUNICIPALES

El secretario general de la Agrupación Lista Azul de Trabajadores Municipales de Capital Federal, Patricio Datarmini, informó que "por decreto 2851 el Departamento Ejecutivo Municipal procedió a incrementar los beneficios establecidos por los decretos 6039 y 6260 de 1979 y por su similar 1171 de 1981, elevando los montos correspondientes a los mismos a 300.000 pesos mensuales".

### ● DETALLES

Datarmini puntualizó que "la nueva retribución se ajusta de acuerdo con lo dispuesto por el decreto 3271 de 1977 y a lo prescripto por el Boletín Municipal 15584 y sus modificatorios", señalando al mismo tiempo que "igual suma alcanzará a la asignación transitoria del decreto 6260 de 1979".

El sindicalista, quien ocupara años atrás la titularidad de la actualmente intervenida Unión de Obreros y Empleados Municipales (UOEM), puso de relieve el "reconocimiento" de la agrupación que encabeza, "al intendente municipal, Guillermo del Cioppo, que con la aprobación del beneficio citado, ha puesto de manifiesto la sensibilidad que lo caracteriza para los problemas sociales que atraviesan los trabajadores municipales".

### ● SOLUCIONES

En otro orden, informó que dicha agrupación, "en reuniones mantenidas con autoridades del Instituto Municipal de Obra Social, que preside el comodoro Guillermo Palacios, ha presentado un extenso temario, en el cual se reclama la solución de distintos problemas".

"El mismo —concluyó— se encuentra en proceso de evaluación, a los fines de dar en un plazo inmediato las soluciones correspondientes, dejando expresa constancia de las buenas predisposiciones de dichas autoridades a los problemas planteados".

## Suspenden Vuelos de Líneas de Países que nos Agreden

El Poder Ejecutivo Nacional emitió el decreto 1074 por el que se dispone retirar la autorización para operar en nuestro país a las empresas aerocomerciales con sedes en la República Federal de Alemania, Francia y el Reino de los Países Bajos, en razón de las reiteradas sanciones económicas impuestas por los respectivos gobiernos, contra la República Argentina.

Las compañías alcanzadas por la disposición son Lufthansa (Alemania), Air France (Francia) y KIM (Países Bajos - Holanda).

En los considerandos del decreto 1074 se pone de manifiesto que "las sanciones impuestas por dichos países, desvirtúan el pretendido mantenimiento de las buenas relaciones, acercamiento y cooperación entre los pueblos a los que aluden los respectivos acuerdos bilaterales que fueron suscriptos por los países citados y la República Argentina".

## NO PODIA PAGAR EL ALQUILER INDEXADO; AMPARO A JUBILADO

El juez especial en lo Civil y Comercial, doctor Gerardo A. Santiago, dictó un importante fallo en materia de locaciones y de indexación que en el supuesto de quedar firmada puede sentar una importante jurisprudencia que beneficiará a los jubilados.

El magistrado ordenó que en el futuro un contrato de alquiler suscripto por un jubilado de escasos recursos sea indexado por el índice de mejora que experimente el haber previsional, por lo que dejó sin efecto la cláusula que disponía la indexación trimestral por costo de vida.

El juez Santiago dictó sobre fallo en un juicio iniciado por revisión de contrato por el jubilado Emilio Buttafuoco, contra la empresa El Ocho S.A.

El jubilado dijo que estuvo obligado a continuar con esa vivienda porque carecía de los recursos para alquilar otra porque no tenía medios para afrontar el mes adelantado, los dos meses de depósito, el mes de pago para una garantía, más la comisión de la inmobiliaria.

Explicó que por fuerza mayor tuvo que suscribir el contrato con la empresa El Ocho, pero que sucesivas actualizaciones del alquiler fueron abultando la cuota hasta llegar a un monto que le resultó imposible cumplir, dado que su haber jubilatorio no fue reajustado

## INDEMNIZAN A ESTANCIERO AL INUNDAR SUS CAMPOS UN CANAL

La Corte Suprema de Justicia hizo lugar a la demanda entablada por un rico hacendado de la provincia de Buenos Aires, que reclamó indemnización porque sufrió inundaciones en 1.700 hectáreas a raíz de las reparaciones que se realizaron en 1978 en el canal Ameghino, en la zona de Guamini.

En principio el estanciero reclamó un perjuicio de 248.784.500 pesos señalando que esas tierras aptas para la explotación agrícola y ganadera quedaron no solo inundadas, sino también inservibles por varios períodos por la pérdida del humus.

La provincia de Buenos Aires que ahora debe afrontar el pago de la indemnización perdió el rechazo de la demanda y dijo que la inundación ocurrió por un hecho fortuito como fue que en los últimos 60 años, nunca hubo un período de lluvias tan intenso en precipitaciones como en 1978.

### TIEMPO

MINIMA: A las 7.5 horas

**15°4**

MAXIMA: 17°3 a las 14 hs. Humedad: 97%. Pronóstico: Nublado con algunas lluvias o lloviznas, poco cambio de la temperatura.

- HAY QUEJAS DE PARTICIPANTES EN CICLO
- ANALIA GADE ESTA MUY SOLA SIN AMOR
- RODOLFO ZAPATA SE OPONIA, PERO CEDIO
- UNA VEDETTE NEGO ESTAR DIVORCIANDOSE

En las huestes del ciclo "Rumbo a la fama" **existe cierto malestar** ante lo que los participantes califican de **"falta de respeto"**. Los mismos se quejan de la existencia de **presuntos "arreglitos"** y todas esas menesundas que **pueden ser verdad o no.** Interrogado Leonardo Simons, **el azucarado,** por una enviada de esta sección respondió que **"Vaya a quejarse al jurado" revoleando su abrigo.** Una integrante del jury, Amparito Castro, **la compuesta,** dijo al respecto que **"sabemos lo que hacemos y para eso se nos paga, pero no podemos estar en todos los detalles"**. Lo cierto es que los participantes, no profesionales de la canción y otras especialidades artísticas **se quejan** y habría que ponerse de acuerdo para que, por lo menos, **los mismos no tengan señales de dudas. Es para razonar...**

### ● LOS 15

Rodolfo Zapata, **el no-hay-problemas, se negaba a festejar el cumpleaños número 15 a su hija Dorita.** Pero la chica se lo pidió tan **entusiasmada** que don Zapata **no pudo negarse** y es por eso que le hará fiestecita en el club Regatas de Bella Vista. La **oposición** del cantautor se cifraba en el conflicto bélico que estamos sosteniendo y en la prédica de no hacer alharacas festivas. **"Pero son los 15 años de la nena..."**, se justificó el papi feliz.

### ● BELLA Y SIN AMOR

El amor es a veces **esquivo** pero que el axioma se **repita insistentemente aun en mujeres apetecibles** es algo casi **digno de estudio y que no tiene nada que ver con las interesadas.** Tal el caso de Analía Gadé, **la que nos deja.** Hermosa, **cada vez mejor actriz y más humana y simpática que nunca** debió sobrellevar últimamente **un nuevo fracaso sentimental.** Tal como **primiciamos** el año pasado doña Analía **vivía romance secreto con guapetón caballero del interior, muy adinerado y de estado civil divorciado.** Sin embargo, en los últimos tiempos **hubo crisis de pareja** lo cual **volvió a llenar de tristeza a la apodada "Bocha"** quien debe estar pensando que la **suerte de la fea la linda la desea** ya que otras mujeres, **menos apetecibles, por lo menos tienen el amor a su vera. Nunca es tarde...**

### ● NEGATIVA

En la inauguración de la peluquería que abrió en Marcelo T. de Alvear al 3300, Elizabeth, **la gentil cónyuge** de Héctor Larrea, **el animoso,** asistió Zulma Faiad, **la alechugada,** quien **negó** haber efectuado declaraciones acerca de su posible divorcio. **"Nunca pensé en ello. Solo sucede que mi marido aceptó ese trabajo en Puerto Rico y por eso nos alejamos". ¡Clock!**

### ● MENESUNDA

Dos periodistas del canal decano ya se encuentran en España listos a emitir los detalles del Mundial de Fútbol '82. Los mismos son Héctor Drazer y Enrique Macaya Márquez, a quienes se agregará Mauro Viale, quien volará el lunes. **Que se luzcan.** — ● **"Ballet y música de cámara"** habrá en "Veladas de gala" de pasado mañana con intervención del ballet de Ricardo Novich y un trío de cuerdas. — ● — En la fecha se presenta el libro de poemas "Equipaje de silencio" de Graciela Aráoz. Interpretarán los mismos, en la Sociedad Argentina de Escritores, Lily Hartz y Graciela Puente. — ● — En "Cine de trasnoche" del sábado se verá **interesante** largometraje para TV: **"Las cartas".** En sus **tres episodios** asoman Barbara Stanwyck, Ida Lupino y Jane Powell, **la ex canora adolescente de los años '40.** — ● — "I medici concert" están atendiendo varias lipotimias en los últimos tiempos e, igualmente, un farandulero llevó a su sobrino para que le curaran malestar. **Aúnan tareas artísticas con las medicinales, como se notará.**

### ● FILOSOFIA HINDU

El **Krishnamurti** es una filosofía hindú que predica **paz y amor.** A conferencias acaecidas en calle Cerrito suelen acudir, **vestidos deportivamente,** los componentes del matrimonio compuesto por Henny Trayles y Ricardo Talesnik. Ambos se someten a las charlas con mucho recogimiento. **Paz y amor.**

### ● JUAN CON NOMBRE

Johnny Tedesco, **el que confiesa tener solo 36 pirulos,** ha cambiado modalidad. Ahora **se hace llamar Juan** y no Johnny porque eso **es demasiado anglosajón.** También cambió el repertorio. Ahora cantorea **tangos. ¿Qué quedó del pibe de los pulóveres?**

### ● ¿OKEY?

Donna Carrol, **la bilingüe,** declaró en programa de TV que **ya no canta en inglés** y que de aquí en más **solo lo hará en castellano o portugués.** Lástima que ante una consulta respondió con un **"Okey"** que es **típicamente norteamericano.** Pero la costumbre es la costumbre y puede, a veces, **más que los propósitos sanos.**

### ● HEMOS DETECTADO A...

...Susana Rinaldi, **la temperamental, con peinado que le queda bárbaro** y el pelo claro **manejando su rodado último modelo de tono té con leche y de marca tedesca.** Era la 0.30 y la acompañaba la directora María Herminia Avellaneda. — ● — ...Sergio Renán, **el sentimental,** con pantalón claro y suéter oscuro. Salía de elegantón boliche de Recoleta a las 20 horas. **Mostraba cara acongojada** (tiene motivos: la suspensión de su próxima realización). — ● — ...Marga Landova, **la esposa de Mario Clavell,** en entidad que agrupa a los escritores y compositores hispánicos en horas de la tarde. **Se ignora qué buscaba.**